

# MEGALAPOZÓ DOKUMENTUM

A TOP\_Plusz-3.3.1-21 kódszámú,  
„Gyermeknevelést támogató humán infrastruktúra fejlesztése”  
c. felhívásra benyújtandó támogatási kérelmekhez

**„Mini bölcsőde kialakítása Beloianiszban”**  
című projekt



Pályázó: Beloianisz Község Önkormányzata,  
2455 Beloianisz, Szarafisz u. 2.

Készítette: ALBENSIS Fejér Vármegyei Területfejlesztési Nonprofit Kft.,  
8000 Székesfehérvár, Deák Ferenc utca 7-9.

2025. november

## TARTALOM

1. Illeszkedés a TOP Plusz céljaihoz.....	3
2. Kizáró okok vizsgálata .....	16
3. Szakmai indokoltság, megalapozottság .....	25
4. Partnerség .....	64
5. Fenntarthatóság, horizontális szempontok vizsgálata.....	65
6. Költségvetés vizsgálata .....	79
7. Előnyben részesítést biztosító szempontok .....	81
8. Területspecifikus értékelési szempontokhoz illeszkedés bemutatása .....	83
9. Önértékelés .....	87
10. Megalapozó dokumentum mellékletei .....	93

---

## 1. Illeszkedés a TOP Plusz céljaihoz

---

**1.1. A projekt illeszkedik a TOP Plusz valamely konkrét céljához/céljaihoz, és az abból levezetett felhívás céljaihoz. A projekt legalább egy, de lehetőség szerint több OP célhoz is hozzájárul.**

### 1) A projekt fejlesztésének célja, rész céljai és célcsoportjai

A **TOP\_Plusz-3.3.1-21** kódszámú, **Gyermeknevelést támogató humán infrastruktúra fejlesztése** című felhívásra **Beloianisz Község Önkormányzata** mint támogatást igénylő támogatási kérelmet nyújt be, „**Mini bölcsőde kialakítása Beloianiszban**” című projektet konzorciumi együttműködés nélkül, önállóan valósítja meg.

A projekt célterülete: Beloianisz község közigazgatási területe, a fejlesztéssel érintett földrészletek az alábbiak:

- Beloianisz belterület **4/1 hrsz-ú** ingatlan (kivett óvoda, 1393 m<sup>2</sup>), mely a **Magyarországi Görögök Országos Önkormányzata** (1054 Budapest, Vécsey utca 5.) **100%-os tulajdonában** áll, az intézménynek helyt adó épület tulajdonosának támogató-hozzájáruló nyilatkozata a megalapozó dokumentum **2. számú** mellékleteként került csatolásra.
- Beloianisz belterület **6/5 hrsz-ú** ingatlan (kivett közterület), mely **Beloianisz Község Önkormányzata** (2455 Beloianisz, Szarafisz utca 2.) **100%-os tulajdonában** áll.

A fejlesztéssel érintett ingatlanok tulajdoni lapjai a megalapozó dokumentum **9. számú** mellékleteként kerültek csatolásra.

A projekt tevékenységei **bölcsődei ellátás** fejlesztésére, ezen belül **új mini bölcsődei intézmény** létesítésére irányulnak, meglévő épület/ helyiség átalakításával. Az új mini bölcsődei intézmény **fenntartója** – egyben a jelen pályázat támogatást igénylője – **Beloianisz Község Önkormányzata** lesz.

A helyzetelemzés megállapításai alapján a projekt fejlesztésének célja, rész céljai és célcsoportjai az alábbiak szerint kerülnek bemutatásra.

### **A projekt célrendszere**

A projekt **átfogó célja**, hogy az esélyegyenlőség elvét szem előtt tartva csökkentse a hozzáférhetőség területi különbségeit, megteremtse az egészséges környezet és a hatékony gondozás, ellátás infrastrukturális feltételeit, és ezzel biztosítva legyen a minőségi szolgáltatásokhoz való – kirekesztés nélküli – hozzáférés.

A projekt keretében, a Felhívás **2.1.1. A) a)** pontja szerint **új mini bölcsődei intézmény létesítésére** kerül sor, a **2.1.1. A) a) 2)** pont alapján meglévő épület/ helyiség átalakításával.

A **projekt célja** új mini bölcsőde kialakítása Beloianisz településen: a Nikosz Beloianisz Általános Iskola, Óvoda és Kiegészítő Nemzetiségi Óvoda (székhely: 2455 Beloianisz Petőfi utca 1.) meglévő épületének kijelölt épületszárnya kerül átalakításra (4/1 hrsz.), **1 db mini bölcsődei csoportszoba** kerül kialakításra **8 db új férőhely létesítésével**, és a kapcsolódó kiszolgáló infrastruktúra kiépítésével. Az óvoda épülete és azon belül a kijelölt épületszárny az **új mini bölcsőde** kialakításához a **4/1 hrsz-ú** ingatlanon található, a tervezett **bölcsődei udvar** (215 m<sup>2</sup>) a **6/5 hrsz-ú** ingatlanon kerül kialakításra.

A **projekt rész céljai**: az új mini bölcsőde **biztosítja** a településen élő 0-3 éves korú gyermekek napközbeni ellátását és gondozását, valamint helyben megoldja a korai fejlesztés lehetőségét is. A mini bölcsőde létesítésével **új munkahelyek** jönnek létre, 3 fő foglalkoztatása tervezett a következő munkakörökben: 1 fő dajka és 2 fő gyermekgondozó, akik közül 1 fő intézményvezető is lesz egyben. A gyermekek napközbeni bölcsődei ellátásának biztosításával **javul** a beloianiszi kisgyermekes szülők életminősége, visszatérhetnek a munka világába. A mini bölcsődei ellátás biztosításával Beloianisz **vonzó településsé** válik az itt élő és az ide költöző, fiatal, gyermekvállalás előtt álló felnőttek részére is, mely **javítja** majd a község népességmegtartó képességét is. A mini bölcsőde létesítése **hiánypótló intézményként** javítja a bölcsődei ellátási formákhoz való hozzáférést, a korszerű infrastruktúra és a létesített új munkahelyek **elősegítik** a minőségi szolgáltatás biztosítását.

A **projekt célcsoportja** Beloianisz község lakossága: elsősorban (közvetlenül) a kisgyermekes szülők, az ő 0-3 éves korú gyermekeik, a bölcsődei ellátásban résztvevő nevelők és gondozók; másodsorban (közvetetten) ezen érintett családok hozzátartozói, nagyszülők.

### **A projekt tevékenységei**

A projekt keretében tervezett, **önállóan támogatható tevékenységként**, a Felhívás **2.1.1. A) a)** pontja szerint **bölcsődei ellátás fejlesztése**, ezen belül **új intézmény létesítése, új mini bölcsődei férőhelyek létrehozására** (8 új férőhely) kerül sor, a **2.1.1. A) a) 2)** pont alapján **meglévő épület/helyiség átalakításával**.

A projektben **eszközbeszerzés** tevékenység is tervezett a Felhívás **2.1.1. A) e) e1) és e2)** pontjai szerint: **bútorok és egyéb berendezési tárgyak** (pl.: udvari játékok; utcabútorok; játéktároló), **eszközök** (pl.: fejlesztő eszközök, egyéb jogszabályi kötelezettség miatti eszközbeszerzés) beszerzése **közvetlenül a bölcsődei neveléshez, gondozáshoz** kapcsolódóan; valamint **informatikai eszközök** és kapcsolódó szoftverek, berendezések, IKT-eszközök, vezeték nélküli (ún. wireless) technológiák beszerzése a **bölcsődei neveléshez, gondozáshoz** kapcsolódóan.

A projekt releváns **kötelezően megvalósítandó, önállóan nem támogatható tevékenységei** a Felhívás **2.1.2.1.** pontja alapján: **1)** akadálymentesítés, **2)** infokommunikációs akadálymentesítés, **4)** Energiahatékonysági és a megújuló energiafelhasználás bővítése szempontok érvényesítése, **5)** nyilvánosság biztosítása, **6)** horizontális elvárások és követelmények teljesítése.

A támogatást igénylő a következő **választható, önállóan nem támogatható tevékenységeket** tervezi megvalósítani a projekt keretében a Felhívás **2.1.2.2.** pontja szerint: **2)** Kerékpár támaszok kiépítése, korszerűsítése; **5)** Riasztórendszer kialakítása; **10)** Babakocsi tároló létesítése; **11)** A bölcsődei ellátást nyújtó intézmény weboldalának kialakítása.

## A projekt célok illeszkedése a Felhívásban meghatározott célokhoz

A bölcsődei nevelés középpontjában a kisgyermek és közvetett módon a kisgyermeket nevelő családok állnak. A bölcsődei nevelés célja, hogy a kisgyermek elajátítsa azokat a készségeket, képességeket, amelyek segítik őket abban, hogy hatékonyan és kiegyensúlyozottan viselkedjenek saját kulturális környezetükben és sikeresen alkalmazkodjanak annak változásaihoz.

A bölcsődei nevelés további célja, hogy a kora gyermekkori intervenció szemléletének széles körű értelmezésével összhangban minden kisgyermekre és családjára kiterjedő prevenciós tevékenységet folytasson. A bölcsődei ellátást nyújtó intézmény, szolgáltató családbarát intézményként, szolgáltatásként hozzájárul a családok életminőségének javításához, a szülők munkavállalási esélyeinek növeléséhez. A felhívás a bölcsődei ellátási formákhoz (bölcsőde, mini bölcsőde, családi bölcsőde) való hozzáférés javítását és az általuk nyújtott szolgáltatások minőségi fejlesztését segíti elő.

A tervezett fejlesztés pályázati felhívás céljaihoz történő illeszkedését az alábbi táblázatba történő besorolással kerül bemutatásra, a releváns sorokba történő rövid leírással.

Felhívás szerinti cél	Célnak való megfelelés bemutatása a projekt szempontjából releváns esetekben
<b>Bölcsődei ellátási formák</b> (beleértve: bölcsőde, mini bölcsőde, családi bölcsőde) <b>fejlesztése</b> az ellátáshoz való hozzáférés javítása, ezáltal az egyenlő esélyű hozzáférhetőség javítása (új férőhelyek kialakítása) és/vagy a szolgáltatások minőségi fejlesztése (meglévő férőhelyek/kapacitások fejlesztése).	A tervezett fejlesztés illeszkedik a Felhívás céljaihoz, miszerint az új mini bölcsőde kialakítása Beloianiszban 1 mini bölcsődei csoportszoba létesítésével (8 új férőhely kapacitással) hozzájárul az ellátáshoz való hozzáférés javításához (új férőhelyek kialakítása), ezáltal a szolgáltatások minőségi fejlesztéséhez (a korszerű infrastruktúra elősegíti a minőségi gondozói munkát, biztosítja a bölcsődés korú gyermekek korai fejlesztési lehetőségét) is.
<b>Óvodafejlesztés</b> az ellátáshoz való hozzáférés javítása, ezáltal az egyenlő esélyű hozzáférhetőség javítása (új férőhelyek kialakítása) és/vagy a szolgáltatások minőségi fejlesztése (meglévő férőhelyek/kapacitások fejlesztése) révén.	Nem releváns, jelen projekt tevékenységei nem irányulnak óvodafejlesztésre.

A Felhívás szerinti célok	A projekt keretében elérendő célok illeszkedése a Felhívás céljaihoz
Bölcsődefejlesztés az ellátáshoz való hozzáférés javítása (új férőhelyek kialakítása) és/vagy a szolgáltatások minőségi fejlesztése (meglévő férőhelyek/kapacitások fejlesztése) révén	A tervezett fejlesztés illeszkedik a Felhívás céljaihoz, miszerint az új mini bölcsőde kialakítása Beloianiszban 1 mini bölcsődei csoportszoba létesítésével (8 új férőhely kapacitással) hozzájárul az ellátáshoz való hozzáférés javításához (új férőhelyek kialakítása), ezáltal a szolgáltatások minőségi fejlesztéséhez (a korszerű infrastruktúra elősegíti a minőségi gondozói munkát, biztosítja a bölcsődés korú gyermekek korai fejlesztési lehetőségét) is.
Intézményi kapacitások fejlesztése	A tervezett 1 csoportszobás (8 új férőhely) mini bölcsőde létesítése hiánypótló intézményként jön létre Beloianisz községben, így mindenképpen hozzájárul az intézményi kapacitások fejlesztéséhez.

A Felhívás szerinti célok	A projekt keretében elérendő célok illeszkedése a Felhívás céljaihoz
Nyújtott szolgáltatások minőségének fejlesztése	<p>A mini bölcsőde létesítésével új munkahelyek jönnek létre, 3 fő foglalkoztatása tervezett a következő munkakörökben: 1 fő dajka és 2 fő gyermekgondozó, akik közül 1 fő intézményvezető is lesz egyben. A nyújtott szolgáltatás biztosítja a településen élő 0-3 éves korú gyermekek napközbeni ellátását és gondozását, valamint helyben megoldja a korai fejlesztés lehetőségét is.</p> <p>A magas minőségű építészeti térszervezés:</p> <ul style="list-style-type: none"> <li>• hozzájárul a gyermekek esztétikai és kognitív képességeinek fejlődéséhez is, megalapozva azt, hogy a beloiannszi kisgyermekek biztos alapot kapjanak a majdani óvodai neveléshez és az iskolai oktatáshoz, ezáltal később sikeressé váljanak az életükben.</li> <li>• javítja a munkafeltételeket és hozzájárul a minőségi szolgáltatások nyújtásához.</li> </ul>
Gyermekjóléti alapellátások támogatása: bölcsődei ellátási formák (mini bölcsőde) infrastruktúra fejlesztése, eszközbeszerzése	A korszerű, hatályos jogszabályokban előírt infrastruktúra biztosítja a kisgyermek minőségi és szakszerű gondozását és fejlesztését.
Bölcsődei nevelés célja: hatékony és kiegyensúlyozott viselkedési készségek és képességek elsajátítása, mely segíti őket a saját kulturális környezetükben és az alkalmazkodásban a változásokhoz	Az új mini bölcsőde biztosítja a településen élő 0-3 éves korú gyermekek napközbeni ellátását és gondozását, valamint helyben megoldja a korai fejlesztés lehetőségét is.
Bölcsődei nevelés további célja: prevenciók tevékenység, családbarát intézményként, szolgáltatásként hozzájárul a családok életminőségének javításához	A gyermekek napközbeni ellátásának biztosításával javul a beloiannszi kisgyermekes szülők életminősége, visszatérhetnek a munka világába.
A felhívás a bölcsődei ellátási formákhoz (bölcsőde, mini bölcsőde, családi bölcsőde) való hozzáférés javítását és az általuk nyújtott szolgáltatások minőségi fejlesztését segíti elő.	A mini bölcsőde létesítése hiánypótló intézményként javítja a bölcsődei ellátási formákhoz való hozzáférést, a korszerű infrastruktúra és a létesített új munkahelyek elősegítik a minőségi szolgáltatás biztosítását.
A felhívás az új bölcsődei férőhelyek létrehozását a Helyreállítási és Ellenállóképességi Eszköztől (Recovery and Resilience Facility, RRF) lehatároltan támogatja.	<p>A jelen tervezett fejlesztés esetén nem releváns, mert Beloiannsz község lakónépessége 3000 fő alatti. A támogatási kérelem benyújtásakor a Belügyminisztérium rendelkezésre álló legfrissebb állandó lakosság szám nyilvántartási adatai alapján (2025.01.01.) Beloiannsz község állandó lakossága: <b>1.120 fő</b>.<sup>1</sup></p> <p>A Helyreállítási és Ellenállóképességi Eszköztől (RRF) való lehatárolás a megalapozó dokumentum <b>1.1. 2)</b> és <b>6)</b>, valamint <b>2.2. 5)</b> pontjaiban került bemutatásra.</p>
Fejlesztési források lehetővé teszik a területi különbségek felszámolását	<p>A fejlesztési forrás lehetőséget biztosít a 3000 fő alatti településeknek – így Beloiannsz községnek is –, hogy a megfelelő infrastruktúra kiépítésével-fejlesztésével:</p> <ul style="list-style-type: none"> <li>• biztosítsák a településen élő valamennyi bölcsődés korú gyermekek napközbeni ellátását, gondozását, és a korai fejlesztés lehetőségét,</li> <li>• a korszerű infrastruktúra, új munkahelyek teremtése elősegítik a minőségi szolgáltatás biztosítását,</li> <li>• hozzájárul a családok életminőségének javulásához, miszerint a kisgyermek napközbeni ellátása biztosított, így a szülők visszatérhetnek a munka világába.</li> <li>• hozzájárul Beloiannsz település népességmegtartó képességéhez az új intézményi szolgáltatás révén.</li> </ul>

<sup>1</sup> Belügyminisztérium, Magyarország állandó lakossága 2025.01.01., <https://nyilvantarto.hu/hu/statisztikak?stat=kozerdeku>

## 2) A projekt lehatárolása a Helyreállítási és Ellenállóképességi Eszköztől

A támogatást igénylő nyilatkozik, hogy a projekt keretében tervezett új mini bölcsődei férőhelyek kialakítása. Az **új mini bölcsődei intézmény fenntartója** – egyben a jelen pályázat támogatást igénylője – **Beloianisz Község Önkormányzata** lesz.

A támogatást igénylő szervezet részletes bemutatása a megalapozó dokumentum **3.3. 1)** pontjában kerül ismertetésre, jelen pontban csak röviden hivatkozunk rá.

A támogatást igénylő **Beloianisz Község Önkormányzata**, mely a Magyarország helyi önkormányzatairól szóló 2011. évi CLXXXIX. törvény 3. § (2) bekezdése szerinti **települési önkormányzat (GFO kód: 321)**, ezen törvény az önkormányzati feladat- és hatáskörök közé sorolja többek között a településfejlesztés, településrendezés; óvodai ellátás; gyermekjóléti szolgáltatások és ellátások tevékenységeket.

A megvalósítással érintett település **Beloianisz község**, melynek lakónépessége a támogatási kérelem benyújtásakor rendelkezésre álló legfrissebb Belügyminisztérium állandó lakosságszám nyilvántartási adatai<sup>2</sup> alapján: **1.120 fő** (2025.01.01.).

A fentiek alapján a támogatást igénylő és a megvalósítással érintett település **megfelel a Felhívás 1.1. pontjában foglalt előírásoknak**, a projekt támogatható.

A támogatást igénylő Beloianisz Község Önkormányzata korábban nem nyújtott be, illetve jelenleg sem tervezi támogatási kérelem benyújtását RRF keretében támogatott projekthez, így nem rendelkezik kapcsolódó megvalósított vagy folyamatban lévő fejlesztéssel, ezért a lehatárolási szempontok és a szinergiák bemutatása nem releváns.

## 3) A projekt illeszkedése az operatív program (OP) PO4.2. egyedi célkitűzéshez

A Felhívás az operatív program (OP) „PO4.2. Az inkluzív és minőségi szolgáltatásokhoz való egyenlő hozzáférés javítása az oktatás, a képzés és az egész életen át tartó tanulás területén, a hozzáférhető infrastruktúrák kialakítása révén – többek között a táv- és az online oktatás és képzés tekintetében a reziliencia növelésével (ERFA)” egyedi célkitűzése alá tartozik.

A tervezett projekt a **TOP Plusz 4.** szakpolitikai *célkitűzéséhez (Szociálisabb és befogadóbb Európa a szociális jogok európai pillérének végrehajtásával)*, ezen belül az **RSO4.2.** egyedi célkitűzéshez (*Az inkluzív és minőségi szolgáltatásokhoz való egyenlő hozzáférés javítása az oktatás, a képzés és az egész életen át tartó tanulás területén, a hozzáférhető infrastruktúrák kialakítása révén – többek között a táv- és az online oktatás és képzés tekintetében a reziliencia növelésével*) illeszkedik az alábbiak szerint.

Indoklás:<sup>3</sup>

*„Területi kihívásként jelentkezik a települések és térségek népességmegtartó képessége szempontjából fontos szerepet játszó helyi humán infrastruktúra fejlesztése, kiemelten a gyermeknevelést támogató infrastruktúra fejlesztése. A megyei integrált területi programok keretében a humán fejlesztések térségi és települési beágyazottsággal valósulhatnak meg, kapcsolódva a humán szakpolitikai célokhoz és programokhoz is. A TOP Plusz PO4 gondoskodó megye prioritása a helyi felelősség körébe tartozó fejlesztéseket támogatja, amelyek a helyi önkormányzatok által ellátandó feladatokhoz kapcsolódnak és a minőségi közszolgáltatások egyenlő esélyű hozzáférését, a humán szolgáltatások színvonalának javítását szolgálják. A társadalmi összetartozás erősítése érdekében a TOP Plusz egyik kiemelt célja a*

<sup>2</sup> <https://nyilvanto.hu/hu/statisztikak?stat=kozerdeku>, Magyarország állandó lakossága 2025. január 1-én (megtekintve: 2025.10.26.).

<sup>3</sup> Terület- és Településfejlesztési Operatív Program Plusz (TOP Plusz 2021-2027), 23-24.o.

*helyi szinten elérhető, költséghatékony, fenntartható és magas színvonalú önkormányzati közszolgáltatások biztosítása, a PO4 ii. egyedi célkitűzéshez kapcsolódó beavatkozásoknál kiemelten a gyermekjóléti alapellátás és az óvodai ellátás, valamint a köznevelés területén megteremtve a szolgáltatásnyújtás megfelelő infrastrukturális feltételeit. A térségileg decentralizált család- és gyermekbarát közszolgáltatások kialakítása a népesedési kihívások kezelése érdekében a TOP Plusz egyik kiemelt területe. A beavatkozásokban szempont a felzárkózásra szoruló térségek és települések helyi közszolgáltatási infrastruktúrájának fejlesztése összehangolt beavatkozásokkal. (...) A TOP Plusz kedvezményezettjei elsődlegesen önkormányzatok, a finanszírozott fejlesztések jellemzően a települési közszolgáltatások és a települési infrastruktúra fejlesztését célozzák, ebből adódóan közcélúak, nonprofit jellegűek.”*

A projekt illeszkedése és hozzájárulása az operatív program (OP) PO4.2. egyedi célkitűzéséhez az alábbiak szerint valósul meg.

A projekt tevékenységei a Felhívás **2.1.1. A) a) és a) 2)** pontjai szerint **bölcsődei ellátás** fejlesztésére, ezen belül **új mini bölcsődei intézmény** létesítésére irányulnak, meglévő épület/ helyiség átalakításával, **1 db mini bölcsődei csoportszoba** kerül kialakításra **8 db új férőhely létesítésével**, és a kapcsolódó kiszolgáló infrastruktúra kiépítésével.

A projektben **eszközbeszerzés** tevékenység is tervezett a Felhívás **2.1.1. A) e) e1) és e2)** pontjai szerint: **bútorok és egyéb berendezési tárgyak, eszközök** beszerzése; valamint **informatikai eszközök** beszerzése tervezett a **bölcsődei neveléshez, gondozáshoz** kapcsolódóan.

A projekt további tevékenységei, melyek közvetlenül kapcsolódnak a fenti önállóan támogatható tevékenységekhez: **kerékpár támaszok** kiépítése; **riasztórendszer** kialakítása; **babakocsitároló** létesítése; valamint a bölcsődei ellátást nyújtó intézmény **weboldalának kialakítása**.

A projekt keretében tervezett helyi humán infrastruktúra – kiemelten a gyermeknevelést támogató infrastruktúra, bölcsődei intézményi ellátás – fejlesztése hozzájárul a település népességmegtartó képességének növeléséhez. A projekt eredménye biztosítja a minőségi közszolgáltatások egyenlő esélyű hozzáférését, szolgálja a humán szolgáltatások színvonalának javítását. Települési szinten elérhetővé válik a költséghatékony, fenntartható és magas színvonalú önkormányzati közszolgáltatás, mely erősíti a társadalmi összetartozást. Továbbá a gyermekjóléti alapellátás, ezen belül a bölcsődei ellátás, valamint a köznevelés területén biztosítottá válnak a szolgáltatásnyújtás megfelelő infrastrukturális feltételei. A beruházás összehangolt beavatkozásokkal javítja a helyi közszolgáltatási infrastruktúra fejlesztését. A gyermeknevelést támogató humán infrastruktúra fejlesztése közcélú, nonprofit jellegű, használata során biztosított az egyenlő esélyű hozzáférés.

A gyermekek napközbeni bölcsődei ellátásának biztosításával javul a beloianiszi kisgyermekes szülők életminősége, visszatérhetnek a munka világába. A mini bölcsődei ellátás biztosításával Beloianisz vonzó településsé válik az itt élő és az ide költöző, fiatal, gyermekvállalás előtt álló felnőttek részére is, mely javítja majd a község népességmegtartó képességét is. A mini bölcsőde létesítése hiánypótló intézményként javítja a bölcsődei ellátási formákhoz való hozzáférést, a korszerű infrastruktúra és a létesített új munkahelyek elősegítik a minőségi szolgáltatás biztosítását.

#### **4) A támogatási kérelem illeszkedése az OP-ban és Felhívás 13.1. pontban hivatkozott feljogosító feltételekhez**

Az elfogadott TOP Plusz Operatív Program és Felhívás 13.1. pontjában hivatkozott feljogosító feltételeihez, illetve az azokban meghatározott stratégiákhoz és jogszabályokhoz az alábbiakban illeszkedik a projekt.

##### **1. A közbeszerzési piac hatékony monitoringmechanizmusai**

A projekt tervezése és megvalósítása során a közbeszerzési kötelezettség figyelembevételre kerül. A beruházás kivitelezőjének kiválasztása nyílt közbeszerzési eljáráson történik. A közbeszerzési dokumentáció oly módon kerül összeállításra, hogy a lehető legszélesebb körben megnyissa a versenyt a lehetséges ajánlattevők közül. Nem cél bármilyen versenykorlátozó előírás vagy feltétel alkalmazása. A közbeszerzési eljárás során maximálisan figyelembevételre és betartásra kerülnek a Kbt. szabályai, annak érdekében, hogy a közbeszerzés utóellenőrzés során támogató tartalmú döntést kapjon az eljárás. A közbeszerzési eljárás legfontosabb momentumai, a bontási jegyzőkönyv, a bírálati döntés, valamint a megkötött vállalkozási szerződés bárki számára elérhető lesz a támogatást igénylő honlapján az eljárás lezárását követően.

##### **2. Eszközök és kapacitás az állami támogatásra vonatkozó szabályok hatékony alkalmazása céljából**

A projekt **nem tartalmaz állami támogatást** – mely a jelen megalapozó dokumentum **2.1.2) és 5.1. 1) pontjaiban** került bemutatásra és alátámasztásra –, ezért ez a szempont nem releváns.

##### **3. Az Alapjogi Charta hatékony alkalmazása és végrehajtása**

A projekt hozzájárul az EU Alapjogi Chartájának célkitűzéseivel. Az illeszkedés részletes bemutatása jelen tanulmány **5.4. 1) pontjában** kerül bemutatásra.

##### **4. A fogyatékossgal élő személyek jogairól szóló ENSZ-egyezmény végrehajtása és alkalmazása a 2010/48/EK tanácsi határozattal összhangban**

A támogatást igénylő a projekt végrehajtása során a Fogyatékossgal élő Személyek Jogairól szóló ENSZ-egyezményt a 2010/48/EK tanácsi határozattal összhangban alkalmazza. A projektek végrehajtása során a fogyatékos személyeket megillető alapvető emberi jogokat – többek között akadálymentesítéssel és az ehhez kapcsolódó szabványok alkalmazásával (amennyiben releváns) – biztosítja.

A támogatást igénylő rendelkezik Helyi Esélyegyenlőségi Programmal (továbbiakban: HEP), amelyben meghatározzák, hogy a településen élő hátrányos helyzetű társadalmi csoportok (köztük a fogyatékkal élők) helyzetelemzésben feltárt esélyegyenlőségi problémáinak felszámolása érdekében milyen beavatkozásokra, intézkedésekre van szükség. A HEP Intézkedési Terv évenként felülvizsgálatra kerül, és az esetleges változtatások beépítésre kerülnek. A projekt HEP-hez való illeszkedésének bemutatása a megalapozó dokumentum **2.2. 1) pontjában** kerül részletesen bemutatásra.

##### **5. Az oktatási és képzési rendszer minden szintjét felölelő stratégiai szakpolitikai keret<sup>4</sup>**

A projekt hozzájárul az oktatás és képzési rendszer minden szintjét felölelő stratégiai szakpolitikai keret célkitűzéseivel, a projekt illeszkedése és hozzájárulása a releváns stratégiák célkitűzéseivel a megalapozó dokumentum **1.1. 5) a)-d) pontjaiban** került részletesen bemutatásra, jelen pontban csak hivatkozunk rá.

---

<sup>4</sup> A feljogosító feltétel a bölcsődei és óvodai ellátásra is vonatkozik.

## 5) A projekt hozzájárulása a releváns stratégiák célkitűzéseikhez

### a) Illeszkedés az Országos Fejlesztési és Területfejlesztési Konceptió c. dokumentumhoz

A projekt hozzájárulása az Országos Fejlesztési és Területfejlesztési Konceptió (OFTK)<sup>5</sup> releváns célkitűzéseikhez az alábbi táblázat segítségével kerül bemutatásra.

Országos Fejlesztési és Területfejlesztési Konceptió (OFTK)		
Átfogó célok	Specifikus célok	A projekt illeszkedése, hozzájárulása a releváns célkitűzésekhez
<b>Értékteremtő, foglalkoztatást biztosító gazdasági fejlődés</b>	Versenyképes, innovatív hálózati gazdaság	Jelen projekt esetében nem releváns.
	<b>Életképes vidék, egészséges élelmiszertermelés és ellátás</b> Célunk a vidéki térségek népességeltartó és népességmegtartó képességének javítása, ennek érdekében tájaink értékeinek, erőforrásainak megőrzése, a sokszínű és életképes agrártermelés, az élelmezési és élelmiszerbiztonság megteremtése, a vidéki gazdaság létalapjainak biztosítása, a vidéki foglalkoztatás növelése, a vidéki közösségek megerősítése, a vidéki népesség életminőségének javítása. Beavatkozási terület:	A vidéki értékekre és az ott történő települési infrastrukturális és szolgáltatási fejlesztésekre alapozva a vidéki életforma presztízsének javítása, a fiatalok vidékre településének és helyben maradásának ösztönzése.
<b>Népesedési fordulat, egészséges és megújuló társadalom</b>	<i>Gyógyító Magyarország, egészséges társadalom, egészség- és sportgazdaság</i>	Jelen projekt esetében nem releváns.
	<i>Kreatív tudás-társadalom, piacképes készséges, K+F+I</i>	Jelen projekt esetében nem releváns.
	<b>Értéktudatos és szolidáris, öngondoskodó társadalom, roma-integráció</b> Célunk egy olyan szolidáris, felelős és összetartó, értékeit ismerő és valló társadalom kialakítása, amelyik képes mind a helyi közösségi, mind a nemzeti szintű megújulásra. Beavatkozási terület: • a közösségi életet és a gyermekvállalást ösztönző, családbarát közszolgáltatások kialakítása	A bölcsődei ellátás fejlesztése, az új mini bölcsődei intézmény létrehozása hozzájárul a gyermekvállalást ösztönző, családbarát közszolgáltatások kialakítása által a jelen célkitűzéshez.
	Jó állam: szolgáltató állam és biztonság	Jelen projekt esetében nem releváns.
<b>Természeti erőforrásaink fenntartható használata, értékeink megőrzése és környezetünk védelme</b>	Stratégiai erőforrások megőrzése, fenntartható használata és környezetünk védelme	Jelen projekt esetében nem releváns.
<b>Térségi potenciálokra alapozott, fenntartható térszerkezet</b>	Az ország makroregionális szerepének erősítése	Jelen projekt esetében nem releváns.
	Többközpontú térszerkezetet biztosító városhálózat	Jelen projekt esetében nem releváns.
	Vidéki térségek népességmegtartó képességének növelése	A mini bölcsődei ellátás biztosításával Beloianisz vonzó településsé válik az itt élő és az ide költöző, fiatal, gyermekvállalás előtt álló felnőttek részére is, mely javítja majd a község népességmegtartó képességét is.
	Kiemelkedő táji értékű térségek fejlesztése	Jelen projekt esetében nem releváns.
	Területi különbségek csökkentése, térségi felzárkóztatás és gazdaságösztönzés	Jelen projekt esetében nem releváns.
	Összekapcsolt terek: az elérhetőség és a mobilitás biztosítása	Jelen projekt esetében nem releváns.

<sup>5</sup> Országos Fejlesztési és Területfejlesztési Konceptió (OFTK): <https://ngmszakmaiteruletek.kormany.hu/nemzeti-fejlesztes-2030-oroszagos-fejlesztési-es-területfejlesztési-konceptio>, <https://ngmszakmaiteruletek.kormany.hu/nemzeti-fejlesztes-2030-oroszagos-fejlesztési-es-területfejlesztési-konceptio>, 90-99.o.

## b) Illeszkedés a Köznevelés-fejlesztési stratégia c. dokumentumhoz

A projekt hozzájárulása a Köznevelés-fejlesztési stratégia<sup>6</sup> releváns célkitűzéseire az alábbi táblázatban kerül bemutatásra.

Köznevelés-fejlesztési stratégia 2021-2030		
Átfogó cél: Méltányos, korszerű, nemzeti köznevelés		
Specifikus célkitűzések	A specifikus célkitűzésekhez rendelt beavatkozási irányok	A projekt illeszkedése, hozzájárulása a releváns célkitűzésekhez
1. Az oktatás-nevelés belső egyensúlyának biztosítása	Tanulók összehangolt értelmi, lelki és fizikai fejlesztése	Jelen projekt esetében nem releváns.
	<p><b>Kisgyermekkori intézményes nevelés fejlesztése</b></p> <p>Fejlesztési irányok:</p> <ul style="list-style-type: none"> <li>korai gyermekkori nevelésbe való bekapcsolódás minél szélesebb körű biztosítása;</li> <li>az óvodáknak a gyermek személyiségének kibontakoztatását segítő nevelésének, valamint iskolafelkészítő tevékenységének, az óvoda-iskola átmenet elősegítésének szakmai és infrastrukturális támogatása;</li> <li>a gyakorló óvodák és gyakorlóiskolák rendszerének fejlesztése, felelősségük megerősítése.</li> </ul>	A tervezett projekt a bölcsődei ellátás fejlesztésével, az új mini bölcsődei intézmény létesítésével, eszközbeszerzéssel járul hozzá a korai gyermekkori nevelésbe való bekapcsolódás minél szélesebb körű biztosítása célkitűzéshez. Az új mini bölcsőde biztosítja a településen élő 0-3 éves korú gyermekek napközbeni ellátását és gondozását, valamint helyben megoldja a korai fejlesztés lehetőségét is.
2. A köznevelésben, mint állami közszolgáltatásban részt vevő emberi erőforrás fejlesztése	Pedagógusok felkészültségének, megbecsültségének növelése	Jelen projekt esetében nem releváns.
	Nevelő-oktató munkát közvetlenül segítők szerepének növelése	Jelen projekt esetében nem releváns.
	Intézményvezetők fejlesztése, támogatása	Jelen projekt esetében nem releváns.
3. Méltányos, egyéni sajátosságokat figyelembe vevő köznevelés	Alulteljesítők, korai iskolaelhagyók arányának csökkentése – esélyteremtés, integráció, felzárkózás	Jelen projekt esetében nem releváns.
	Inkluzív nevelés-oktatás, sajátos nevelési igényű gyermekek, tanulók fejlesztése	Jelen projekt esetében nem releváns.
	Tehetséggondozás megerősítése	Jelen projekt esetében nem releváns.
4. A XXI. század kihívásaira reagáló köznevelés	<p><b>Digitális kompetenciák és szolgáltatások fejlesztése</b></p> <p>Fejlesztési irányok:</p> <ul style="list-style-type: none"> <li>intézményi digitális infrastruktúra és eszközpark folyamatos fejlesztése, szakszerű karbantartása és stabil működési feltételeinek megteremtése, különös tekintettel a leghátrányosabb térségekre</li> </ul>	A projekt keretében sor kerül az új mini bölcsődei intézmény weboldalának fejlesztésére, a tevékenység hozzájárul az intézményi digitális infrastruktúra fejlesztése célkitűzéshez.
	Idegen nyelvi tudás fejlesztése	Jelen projekt esetében nem releváns.
	Tartalomfejlesztés	Jelen projekt esetében nem releváns.
	<p><b>Korszerű köznevelési intézményrendszer és infrastruktúra</b></p> <p>Fejlesztési irányok:</p> <ul style="list-style-type: none"> <li>új intézmények építése vagy meglévők bővítése a növekvő népességű területeken (elsősorban a fővárosi agglomerációban);</li> <li>a meglévő köznevelési infrastruktúra állagmegóvása;</li> <li>széttagolt, kis létszámú, nehezen fenntartható infrastruktúrával rendelkező intézmények helyzetének rendszerszintű áttekintése;</li> <li>a folyamatban lévő, a mindennapos testnevelés megvalósításához és a magas szintű egészségneveléshez szükséges infrastruktúra-fejlesztés (tomaterem, tornaszoba, tanuszodák) végigvitele;</li> <li>a Modern Városok Program keretében elindított köznevelési intézményfejlesztések megvalósítása;</li> <li>óvodák, iskolák energiahatékonyságának fejlesztése.</li> </ul>	Jelen projekt keretében a bölcsődei ellátás fejlesztésére, új mini bölcsődei intézmény létesítésére kerül sor, meglévő épület/ helyiség átalakításával, melynek keretében egy mini bölcsődei csoportszoba kerül kialakításra 8 férőhellyel, így járulva hozzá a korszerű köznevelési intézményrendszer és infrastruktúra célkitűzéshez.
5. Külhoni magyarok magyarországi nemzetiségek oktatásának-nevelésének fejlesztése	Kárpát-medencei oktatási térség megvalósítása	Jelen projekt esetében nem releváns.
	Magyarországon élő nemzetiségek nevelésének-oktatásának támogatása	A fejlesztéssel érintett épület a meglévő Nikosz Beloiannisz Általános Iskola, Óvoda és Kiegészítő Nemzetiségi Óvoda, az intézmény fenntartó és működtető szerve a Magyarországi Görögök Országos Önkormányzata. A meglévő óvoda épületében kerül kialakításra az új mini bölcsődei intézmény, a fejlesztés eredménye hozzájárul a Magyarországon élő görög nemzetiség nevelésének-oktatásának támogatásához.

<sup>6</sup> <https://2015-2019.kormany.hu/download/d/2e/d1000/K%C3%B6znevel%C3%A9si%20strat%C3%A9gia.pdf>, 26. o., 32-34. o., 60-61., 70-72. o.

### c) Illeszkedés a Magyar Nemzeti Társadalmi Felzárkózási Stratégia 2030 c. dokumentumhoz

A projekt hozzájárulása a Magyar Nemzeti Társadalmi Felzárkózási Stratégia 2030<sup>7</sup> című dokumentum releváns célkitűzéseire az alábbi táblázat segítségével kerül bemutatásra.

Magyar Nemzeti Társadalmi Felzárkózási Stratégia 2030		
Az MNTFS 2030 célrendszere		
Átfogó célok	Részcélok	A projekt illeszkedése, hozzájárulása a releváns célkitűzésekhez
<b>1. az anyagi és szociális nélkülözés kockázatának csökkentése, különös tekintettel a roma népességre</b>	<b>1. Az anyagi és szociális nélkülözésben élők arányának csökkentése, különös tekintettel a roma népességre.</b>	
	1.1. A romák, tartósan rászoruló munkaeerő-piaci integrációjának elősegítése, foglalkoztatottsági szintjük emelése.	Jelen projekt esetében nem releváns.
	1.1.1. A roma és a tartósan rászoruló aktív korúak képzettségi szintjének emelése.	Jelen projekt esetében nem releváns.
	1.1.2. Gazdaság- és vállalkozásfejlesztés a hátrányos helyzetű, alacsony iskolai végzettségű emberek foglalkoztatása érdekében (magas élömunka igényű ágazatok, szociális gazdaság, atipikus foglalkoztatási formák).	Jelen projekt esetében nem releváns.
	1.1.3. A munkaeerő-piaci integrációt támogató munkaügyi és szociális ellátások, szolgáltatások elérhetőségének, minőségének, hatékonyságának fejlesztése.	Jelen projekt esetében nem releváns.
	1.1.4. A közfoglalkoztatás mint a közösségért végzett értékteremtő munka fejlesztése személyre szabott szolgáltatási elemekkel, a közfoglalkoztatottak nyílt munkaeerő-piaci reintegrációjának további ösztönzése.	Jelen projekt esetében nem releváns.
	1.1.5. Az aktivitást erősítő, a munkavállalásra ösztönző segélyezési rendszer.	Jelen projekt esetében nem releváns.
	1.1.6. A munkahely és a család összeegyeztetése az atipikus foglalkoztatási formák támogatásával.	Jelen projekt esetében nem releváns.
	1.1.7. A jövedelmi egyenlőtlenségek növekedésének megakadályozása.	Jelen projekt esetében nem releváns.
	1.2. A kiemelt célcsoportok helyzetének javítását célzó szakpolitikák, beavatkozások tervezését, nyomon követését, értékelését szolgáló adminisztratív és statisztikai adatforrások, információs rendszerek fejlesztése.	Jelen projekt esetében nem releváns.
<b>2. a szegénység, szociális kirekesztődés újratemelődének megakadályozása</b>	<b>2. A szegénység, szociális kirekesztődés újratemelődének megakadályozása.</b>	
	2.1. A gyermekek szegénységének csökkentése.	Jelen projekt esetében nem releváns.
	2.1.1. A családokat érintő jóléti transferek szinten tartása.	Jelen projekt esetében nem releváns.
	2.1.2. A gyermekjóléti, gyermekvédelmi ellátások, szolgáltatások elérhetőségének, minőségének, hatékonyságának fejlesztése.	A tervezett fejlesztés célja egy új mini bölcsőde létesítése, 1 mini bölcsődei csoportszoba kialakításával, mely 8 fő gyermek befogadására alkalmas. A fejlesztés eredménye hozzájárul az ellátáshoz való hozzáférés javításához, ezáltal a szolgáltatások minőségi fejlesztéséhez is. Az új mini bölcsőde biztosítja a településen élő 0-3 éves korú gyermekek napközbeni ellátását és gondozását, valamint helyben megoldja a korai fejlesztés lehetőségét is. A gyermekek napközbeni ellátásának biztosításával javul a beloiannszi kisgyermekes szülők életminősége, visszatérhetnek a munka világába. A mini bölcsődei ellátás biztosításával Beloiannsz vonzó településé válik az itt élő és az ide költöző, fiatal, gyermekvállalás előtt álló felnőttek részére is, mely javítja majd a község népességmegtartó képességét is. A mini bölcsőde létesítése hiánypótló intézményként javítja a bölcsődei ellátási formákhoz való hozzáférést, a korszerű infrastruktúra és a létesített új munkahelyek elősegítik a minőségi szolgáltatás biztosítását.
2.1.3. A fejlődési eltérések időben történő felismerése, kezelése, a korai képességgondozás, a koragyermekkorai nevelés, gondozás fejlesztése.		

<sup>7</sup> <https://cdn.kormany.hu/uploads/document/2/2b/2b1/2b15b638f3e3d21331e90dc5237574e539f2ae72.pdf>, 24-25.o.

## Magyar Nemzeti Társadalmi Felzárkózási Stratégia 2030

### Az MNTFS 2030 célrendszere

Átfogó célok	Részcélok	A projekt illeszkedése, hozzájárulása a releváns célkitűzésekhez
	2.2. A roma és tartósan rászoruló gyermekek befogadó és integrált oktatáshoz való hozzáféréseinek javítása.	Az gondozás és nevelés területén nincs hátrányos megkülönböztetés nembeli, vallási, szociális, sem mentális, sem egészségügyi területen, fokozott figyelmet fordítanak az esélyegyenlőség biztosítására mind a gyermekek, mind pedig az ott dolgozók vonatkozásában. A fejlesztett, korszerű infrastruktúra elősegíti a funkcionális terek hátránycsökkentő és tehetséggondozó szerepének ellátását.
	2.3. A végzettség nélküli iskolaelhagyás csökkentése.	Jelen projekt esetében nem releváns.
	2.3.1. Az iskolai lemorzsolódás csökkentése	Jelen projekt esetében nem releváns.
	3. A társadalmi-gazdasági javakhoz történő egyenlő esélyű hozzáférés javítása, a társadalmi összetartozás erősítése.	
	3.1. A közszolgáltatásokhoz való egyenlő esélyű hozzáférés biztosítása	A jelen fejlesztési projekt tartalma – új mini bölcsődei intézmény létesítése 1 csoportszobával és 8 férőhellyel – illeszkedik a Helyi Esélyegyenlőségi Programhoz, miszerint hozzájárul a közszolgáltatások minőségi fejlesztéséhez. A korszerű infrastruktúra és eszközállomány mellett biztosítottá válik a 0-3 éves gyermekek minőségi és szakszerű gondozása és ellátása, valamint helyben megoldja a korai fejlesztés lehetőségét is. A korszerű és minőségi keretek között működő, a gyermekek napközbeni intézményi ellátását biztosító bölcsődei szolgáltatás hozzájárul a kisgyermekes szülők életminőségének javításához, visszatérhetnek a munka világába. Mindez hozzájárul a település népességmegtartó képességéhez is.
	3.2. A lakhatási körülmények, a lakhatás biztonságának javítása, lakhatási lehetőségek bővítése (bérlakás).	Jelen projekt esetében nem releváns.
<b>3. a társadalmi gazdasági javakhoz történő egyenlő esélyű hozzáférés javítása, a társadalmi összetartozás erősítése</b>	3.3. A települési és térségi szegregáció csökkentése.	A fejlesztés eredményének használata során biztosított az egyenlő hozzáférés, térítés nélkül, megkülönböztetésmentes módon vehető igénybe bárki számára. A projekt eredménye biztosítja, hogy minden 0-3 éves gyermek egyformán magas színvonalú, egyéni fejlettségének megfelelő gondozásban részesüljön, ezáltal megszűnik a szegregáció a bölcsődei ellátás területén. A gyermekek méltó körülmények között, esztétikus, biztonságos, korszerű és jól felszerelt épületben tölthetik a bölcsődés éveiket.
	3.4. A romák, tartósan rászoruló és gyermekek egészségi állapotának javítása, a születéskor várható élettartam növelése, valamint az egészségügyi ellátórendszerhez való hozzáférésük javítása.	Jelen projekt esetében nem releváns.
	3.5. A társadalmi együttélés alapját jelentő bizalom erősítése, a romákkal szembeni diszkrimináció csökkentése, áldozatvédelem.	Jelen projekt esetében nem releváns.
	3.6. Az érintettek bevonása a programok tervezésébe, végrehajtásába, értékelésébe.	A projekt tervezésekor tájékoztatásra került az érintett lakosság és a helyi civil szervezetek. 2025. november 3. napján közmeghallgatásra került sor, ahol a résztvevők tájékoztatásra kerültek a benyújtandó támogatási kérelem („Mini bölcsőde kialakítása Beloiannisban” című projekt célja és tartalma kapcsán). A közmeghallgatás keretében történt szülői igényfelmérésen 12 szülő jelezte igényét, hogy mini bölcsőde létesítése esetén igénybe szeretnék venni annak intézményi szolgáltatását. A projekt keretében tervezett tevékenység a támogatást igénylő már működő honlapján ( <a href="https://beloiannis.hu/">https://beloiannis.hu/</a> ) egy akadálymentesített aloldal létrehozása. Kedvező támogatói döntést követően ez az aloldal mutatja be a projektet, ismerteti a tervezett tevékenységeket, tájékoztatást ad a projekttel kapcsolatos hírekről, eseményekről, eredményekről.

## d) Illeszkedés az Új Roma Stratégia c. dokumentumhoz

A projekt hozzájárulása az Új Roma Stratégia<sup>8</sup> című dokumentum releváns célkitűzéseire az alábbi táblázatban kerül bemutatásra.

Az ország egyes területein kirívóan megmutatkozó hátrányok hatékony kezelésére – az Új Roma Stratégiával és a Helyi Esélyegyenlőségi Programmal (a továbbiakban: HEP) összhangban – elsősorban az ún. jelenlét-típusú, komplex beavatkozások alkalmasak, amelyek a helyi erőforrásokra és a különféle fejlesztési és működési támogatási lehetőségekre támaszkodva válaszolnak az aktuális kihívásokra.<sup>9</sup>

Magyar Nemzeti Társadalmi Felzárkózási Stratégia 2030		
B.5. Területi egyenlőtlenségek, településfejlesztés – lakhatási- és energiaszegénység – környezettudatosság, környezetvédelem		
Főbb beavatkozási irányok	A projekt illeszkedése, hozzájárulása a releváns célkitűzésekhez	
Területi egyenlőtlenségek	1.FETE program és a komplex gazdaságfejlesztési programcsomag folytatása.	Jelen projekt esetében nem releváns.
	2. A területi programok által elért eredmények rendszerszerű fenntartása.	Jelen projekt esetében nem releváns.
	3. A megyei önkormányzatok integrált területi programjai megvalósítása, pl. szociális város-rehabilitáció, <b>közszolgáltatási intézményi fejlesztések</b> , csapadékvíz-elvezetés	A bölcsődei ellátás fejlesztése, ezen belül az új mini bölcsődei intézmény létesítése hozzájárul a területi egyenlőtlenségek csökkentéséhez.
Közszolgáltatásokhoz való hozzáférés	1. A hátrányos helyzetű területeken a hiányzó humán- és alapszolgáltatások pótlása, <b>a meglévők megerősítése</b> , szükség szerint mobil szolgáltatások biztosítása.	A bölcsődei ellátás fejlesztése, az új alapszolgáltatás bővítése hozzájárul a közszolgáltatásokhoz való hozzáférés megerősítéséhez.
	2. A szociális munka felsőoktatási képzéseinek megerősítése, a szakma népszerűsítése, presztízsének erősítése.	Jelen projekt esetében nem releváns.
	3. Megfontolásra érdemes a közszolgáltatások szabályozásának és finanszírozásának átgondolása, figyelemmel a helyi társadalmi és gazdasági sajátosságokra és az önkormányzatok eltérő teherbíró-képességére, valamint az eltérő szükségletekre – nemcsak a kisgyermekkor, hanem az aktív korú népesség számára nyújtott szolgáltatások esetében is.	Jelen projekt esetében nem releváns.
	4. A szolgáltatások járási szintű erősítése, a hálózatosodás és az érintett településekre a szükségletekhez igazodóan vitt szolgáltatások megerősítése. A közszolgáltatásokat végzők munkájának digitális megoldásokkal történő támogatása, az ügyintézés lehetőség szerinti automatizálása.	Jelen projekt esetében nem releváns.
	5. Az önkormányzatok eszközeinek hatékonyabb felhasználása a felzárkózás érdekében (pl. <b>kisgyermekkorai szolgáltatások segítése</b> , integrált családsegítő programok, települési oktatási és kulturális központok támogatása, iskolarendszeren kívüli gyermek és ifjúsági programok, diák és tömegsport intézmények, helyi munkaerőpiaci támogatások, helyi közösségek és pozitív identitás erősítése, helyi szegregátumok felszámolása).	Az új mini bölcsőde kialakítása Beloiannisban 1 mini bölcsődei csoportszoba létesítésével (8 új férőhely kapacitással) hozzájárul az ellátáshoz való hozzáférés javításához (új férőhelyek kialakítása), ezáltal a szolgáltatások minőségi fejlesztéséhez (a korszerű infrastruktúra elősegíti a minőségi gondozói munkát, biztosítja a bölcsődés korú gyermekek korai fejlesztési lehetőségét) is, segítve ezzel a kisgyermekkorai szolgáltatásokat.
	6. Adósságkezelési tanácsadás, a háztartás-gazdálkodás és a pénzügyi tudatosság fejlesztése, képzések szervezése a célcsoportok speciális igényeihez igazodva.	Jelen projekt esetében nem releváns.
	7. Az egyéni szintű problémák kezelésére, a krízishelyzetek megoldására további helyben, rugalmasan felhasználható erőforrások biztosítása	Jelen projekt esetében nem releváns.
Területi szegregáció, lakhatás	1. A szegregált területek kialakulásának hatékony és tartós megelőzése (...) A telepszerű körülmények között élők életkörülményeinek javítása differenciált, a családok igényeihez igazodó komplex humán és infrastrukturális fejlesztésekkel (...)	Jelen projekt esetében nem releváns.
	2. A szegregált élethelyzetek megszüntetése során a tágabb közösség bevonása és érdekeltté tétele, felkészítése az addig ott élők befogadására partnerszervezetek bevonásával; a szociális intézményrendszer felkészítése.	Jelen projekt esetében nem releváns.

<sup>8</sup> Új Roma Stratégia: az MNTFS 2030 területi felzárkózásról szóló részébe (B5 fejezet) beépülve érvényesül a Kormány 1426/2019. (VII. 26.) határozatával elfogadott Új Roma Stratégia, <https://njt.hu/jogszabaly/2019-1426-30-22>, <https://cdn.kormany.hu/uploads/document/2/2b/2b1/2b15b638f3e3d21331e90dc5237574e539f2ae72.pdf>, 125-127.o.

<sup>9</sup> MNTFS 2030, B.5., 107.o.

## Magyar Nemzeti Társadalmi Felzárkózási Stratégia 2030

### B.5. Területi egyenlőtlenségek, településfejlesztés – lakhatási- és energiaszegénység – környezettudatosság, környezetvédelem

Főbb beavatkozási irányok	A projekt illeszkedése, hozzájárulása a releváns célkitűzésekhez	
3. A rossz lakhatási körülményekből következő (nép)egészségügyi kockázatok és szegregációs hatások elkerülése végett a lakások komfortfokozatának emelése, a komfort nélküli lakások megszüntetése.	Jelen projekt esetében nem releváns.	
4. A vezetékes és vezeték nélküli internet elérés fejlesztése.	Jelen projekt esetében nem releváns.	
5. Költséghatékony és minél kevesebb szakkompetenciát igénylő lakásépítési és felújítási módszerek alkalmazásának modellezése, szerkezetkész házak építése a rossz lakáskörülmények között élő, leginkább rászoruló személyek számára.	Jelen projekt esetében nem releváns.	
6. Ahol szükséges, szociális bérlakások kialakítása, építése, a magánszféra bevonásának vizsgálata.	Jelen projekt esetében nem releváns.	
7. Az energiaszegénység csökkentése és a lakhatás jogi biztonságának javítása (tekintettel pl. a kilakoltatás és a lakásvesztés megelőzésére).	Jelen projekt esetében nem releváns.	
8. A közlekedési szegénység csökkentése, munkába és iskolába járást, szolgáltatáshoz jutást könnyítő infrastrukturális fejlesztések, a földrajzi mobilitási lehetőségeinek erősítése.	Jelen projekt esetében nem releváns.	
<b>Környezetvédelem</b>	1. A fenntartható fejlődés szempontjainak érvényesítése a felzárkózási programokban.	Jelen projekt esetében nem releváns.
	2. A lakások energiahatékonyságának fenntartható fejlesztése, a szempont differenciált érvényesítése innovatív projektmegvalósítási módszerekkel a vonatkozó felzárkózási fejlesztések és programok során.	Jelen projekt esetében nem releváns.
	3. A szegregátumok fizikai/természeti környékének környezet- és tájképvédelmi, valamint szemléletformáló célzatú megtisztítása, környezetvédelmi szemléletformáló programok.	Jelen projekt esetében nem releváns.
	4. A hátrányos helyzetű emberek zöld gazdaságban való elhelyezkedésének segítése.	Jelen projekt esetében nem releváns.
	5. A fenntartható fejlődés szempontjainak érvényesítése a köznevelésben és a szakképzésben.	Az új kerékpár- és babakocsi tárolók létesítése ösztönzi a fenntartható közlekedési módok igénybevételét, ezáltal hozzájárul a környezettudatossághoz, a környezet védelméhez. A projekt tevékenység hozzájárul az éghajlatváltozás mérsékléséhez, a szén-dioxid kibocsátás csökkentéséhez: a tárolók kialakítása lehetővé teszi az eszközök biztonságos tárolását a bölcsődébe érkezés-távozás ideje alatt, ami ösztönzi a fenntartható egyéni jármód (gyalogos és kerékpáros közlekedés) használatát, a gépjárműhasználat csökkentésével és a gyalogos-kerékpáros közlekedés ösztönzésével a projekt hozzájárul az üvegházhatású gázok kibocsátásának mérsékléséhez.

#### 6) A támogatási kérelem megfelelése az OP lehatárolási elveknek, kapcsolódás más fejlesztésekhez, azok lehatárolása és a szinergiák bemutatása

A támogatást igénylő Beloianisz Község Önkormányzata nem nyújtott be támogatási kérelmet RRF, EFOP Plusz és DIMOP Plusz operatív program felhívásokra, így nem rendelkezik kapcsolódó megvalósított vagy folyamatban lévő fejlesztéssel, ezért a lehatárolási szempontok és a szinergiák bemutatása nem releváns.

A támogatást igénylő nyilatkozik, hogy a támogatási kérelem nem kapcsolódik más operatív program/program (pl.: RRF, EFOP Plusz) keretében megvalósuló fejlesztéshez, emiatt a lehatárolási szempontok bemutatása nem releváns a jelen támogatási kérelem esetében.

A tervezett projekthez kapcsolódó, Beloianisz Község Önkormányzata mint kedvezményezett által, Európai Unió támogatással korábban megvalósított és/vagy folyamatban lévő – jelen projekthez szakmailag és/ vagy területileg kapcsoló – fejlesztéseket<sup>10</sup>, azok jelen projekttől való lehatárolását, a fejlesztések közötti szinergiát a megalapozó dokumentum 2.2. 3) pontja ismerteti, jelen pontban csak hivatkozunk rá.

<sup>10</sup> Beloianisz Község Önkormányzata, projektek aloldalak: <https://beloianisz.hu/palyazatok/>, <https://beloianisz.hu/2022/11/28/magyar-falu-program/>

## 2. Kizáró okok vizsgálata

### 2.1. A projekt és támogatást igénylő támogathóságának vizsgálata a hazai és uniós jogszabályok, ÁÚF 21-27, állami támogatási és lehatárolási szabályok szerint.

#### 1) Kizáró okok vizsgálata az ÁÚF 2021-2027 2. pontja szerint

A támogatást igénylő és a támogatási kérelem tárgya nem tartozik az „Általános Útmutató a 2021-2027-es programozási időszakban meghirdetett felhívásokhoz” c. dokumentumban meghatározott **kizáró okok** alá. Az egyes szempontoknak való megfelelést az alábbi táblázat mutatja be.

Kizáró okok listája (ÁÚF 2021-2027, 2. pont) <i>Nem ítéltető meg támogatás a támogatás igénylőnek</i>		Megfelelés <i>A támogatást igénylő és a támogatási kérelem tárgya nem tartozik a kizáró okok listája alá</i>
1.	Ha az államháztartásról szóló 2011. évi CXCV. törvényben (a továbbiakban: Áht.) foglaltak szerint nem felel meg a rendezett munkaügyi kapcsolatok követelményének.	Megfelel a rendezett munkaügyi kapcsolatok követelményének a támogatást igénylő.
2.	Köztulajdonban álló gazdasági társaság esetén, ha az Áht.-ban foglaltak szerint a köztulajdonban álló gazdasági társaságok takarékosabb működéséről szóló 2009. évi CXXII. törvényben foglalt közzétételi kötelezettségének nem tett eleget.	Nem releváns.
3.	Ha olyan jogi személy vagy jogi személyiséggel nem rendelkező más szervezet, amely az Áht. 1. § 4.) pontja szerint nem átlátható szervezet.	Megfelel, a támogatást igénylő települési önkormányzat, a 2011. évi CXCVI. törvény 3. § (1) bek. 1. a) pontja szerinti átlátható szervezet.
4.	Ha a támogatási rendszerből való kizárás hatálya alatt áll.	Megfelel, a támogatást igénylő nem áll a támogatási rendszerből való kizárás hatálya alatt.
5.	Ha harmadik személy irányában olyan kötelezettsége áll fenn, amely a támogatással létrejött projekt céljának megvalósulását megghiúsíthatja.	Megfelel, a támogatást igénylőnek nem áll fenn ilyen kötelezettsége.
6.	Ha a támogatási döntés tartalmát érdemben befolyásoló valótlan, hamis vagy megtévesztő adatot szolgáltatott vagy ilyen nyilatkozatot tett.	Megfelel, a támogatást igénylő nem tett ilyen nyilatkozatot.
7.	Ha jogerős végzéssel elrendelt felszámolási, csőd-, végelszámolási vagy egyéb - a megszüntetésére irányuló, jogszabályban meghatározott - eljárás alatt áll.	Megfelel, a támogatást igénylő nem áll ilyen eljárások hatálya alatt.
8.	Aki nem felel meg a felhívásra vonatkozó állami támogatási szabályoknak.	Nem releváns, a támogatás nem minősül az EUMSZ 107. cikk (1) bekezdése szerinti állami támogatásnak.

#### 2) Állami támogatással való érintettség vizsgálata

A projekt **nem tartalmaz az EUMSZ 107. cikk (1) bekezdése szerinti állami támogatást**, ezért a Felhívás 1.2 pontjának 4) a)-g) bekezdéseiben rögzített szabályozás nem releváns.

A projekt a megalapozó dokumentum **5.1. 1)** pontjában kifejtettek szerint – az irányadó állami támogatási és lehatárolási szabályok alapján – versenyjogi értelemben vett támogatást nem tartalmaz.

## 2.2. A támogatást igénylő és a támogatási kérelem tárgya nem tartozik a Felhívás 1.2. pontjában meghatározott kizáró okok alá.

A támogatást igénylő és a támogatási kérelem tárgya nem tartozik a **Felhívás 1.2. és 6.1. pontjában** meghatározott **kizáró okok** alá. Az egyes szempontoknak való megfelelést az alábbi táblázatok mutatják be.

A Felhívás 1.2. pontja szerinti releváns elhatárolási kérdések: nem nyújtható támogatás azon támogatást igénylő részére,	A projekt megfelelése
<p>2.</p> <p>Azon támogatást igénylő (főpályázó és konzorciumi partner) nem nyújthat be támogatási kérelmet, amely:</p> <p>a) nem rendelkezik az egyenlő bánásmódról és az esélyegyenlőség előmozdításáról szóló 2003. évi CXXV. törvény 31. § (6) bekezdése szerinti öt évre szóló helyi esélyegyenlőségi programmal (társulás esetén településenkénti bontásban), amennyiben releváns.</p> <p>b) nem rendelkezik az egyenlő bánásmódról és az esélyegyenlőség előmozdításáról szóló 2003. évi CXXV. törvény 63. § (4) bekezdése szerinti esélyegyenlőségi tervvel, amennyiben releváns.</p> <p>c) óvoda esetében a Felhívás 1.1. d) – h) alpontjaiban felsorolt fenntartói kör nem jogosult támogatásra, ha nem rendelkezik a nemzeti köznevelésről szóló törvény szerinti köznevelési szerződéssel vagy egyoldalú nyilatkozattal.</p> <p>d) támogatást igénylő nem felel meg a Felhívás 1.1. pontjában foglalt elvárásoknak.</p>	<p>a) A projekt megfelel, a támogatást igénylő rendelkezik hatályos Helyi Esélyegyenlőségi Programmal, mely a megalapozó dokumentum <b>2.2. 1)</b> pontjában kerül bemutatása, a hatályos HEP a megalapozó dokumentum <b>12. számú</b> mellékletként került csatolásra.</p> <p>b) A jelen tervezett fejlesztés esetében nem releváns az Esélyegyenlőségi Terv rendelkezésre állása, Beloiannisz Község Önkormányzata ötven főnél kevesebb személyt foglalkoztató költségvetési szerv, illetve nem többségi állami tulajdonban álló jogi személy a 2003. évi CXXV. törvény 63. §-a szerinti.</p> <p>c) A jelen projekt estében nem releváns, a projekt tevékenységei bölcsődefejlesztésre irányulnak.</p> <p>d) A támogatást igénylő megfelel a Felhívás 1.1. pontjában foglalt elvárásoknak, Beloiannisz Község Önkormányzata helyi önkormányzatként (GFO 321) nyújtja be támogatási kérelmét. A támogatási kérelem benyújtásakor a Belügyminisztérium rendelkezésre álló legfrissebb állandó lakosság szám nyilvántartási adatai alapján (2025.01.01.) Beloiannisz község állandó lakossága: <b>1.120 fő</b>.<sup>11</sup></p>
<p>3.</p> <p>Azon támogatási kérelemre nem ítéhető meg támogatás, amely:</p> <p>a) megvalósítási helyszíne Budapest és a vármegyei Integrált Területi Programokban meghatározott azon városok és várostérségek közigazgatási területe, amelyek a Fenntartható Városfejlesztési eszköz keretében jogosultak támogatási kérelmet benyújtani.</p> <p>b) azon tevékenység megvalósítására irányul, amely korábban az államháztartás alrendszeréből, vagy a Strukturális Alapokból – az adott épületre/épületrészre – vonatkozóan támogatásban részesült és annak kötelező fenntartási időszaka még nem járt le. Ez alól kivételt képez, ha a Felhívásra benyújtandó fejlesztési igény a korábban fejlesztett tevékenység minőségi továbbfejlesztésére vagy az intézmény/szolgáltatás meglévő férőhelyeinek bővítésére irányul a korábbi projekt eredményeinek fenntartásával. A korábbi pályázati konstrukciók bemutatását és a jelen fejlesztéstől való lehatárolását a megalapozó dokumentumban szükséges bemutatni.</p> <p>c) olyan tevékenység megvalósítására irányul, amely a Helyreállítási és Ellenálló képességi Eszköz (Recovery and Resilience Facility, RRF) keretében támogatható, a Felhívás 1.1, valamint 13.1. pontjában kifejtettek alapján. Amennyiben a Felhívás keretére benyújtandó támogatási kérelem olyan bölcsődei intézmény/szolgáltatás fejlesztésére irányul, amely a RRF keretében támogatásra került vagy az RRF keretére támogatási kérelem benyújtása tervezett, szükséges a fejlesztések lehatárolását a megalapozó dokumentumban bemutatni.</p> <p>d) olyan nem állami, nem önkormányzati köznevelési intézmény feladatellátási helyeinek fejlesztésére irányul, ahol az óvodai felvétel, továbbá az óvodai elhelyezés, fizetési kötelezettséghez kötött.</p> <p>e) nem felel meg a hazai és uniós releváns jogszabályoknak.</p> <p>f) tartalma a Felhívás 13.1. pontjában meghatározott célokkal nincs összhangban (ideértve a lehatárolási elveket is).</p>	<p>a) Megfelel, a támogatási kérelem megvalósítási helyszíne nem tartozik a kizárt FVS megvalósítási helyszínek területéhez.</p> <p>b) Megfelel, a tervezett projekt tevékenységei korábban nem részesültek támogatásban sem az államháztartás alrendszeréből, sem a Strukturális Alapokból. A kapcsolódó korábbi és folyamatban lévő fejlesztések bemutatása és lehatárolása a megalapozó dokumentum <b>2.2. 3) és 4)</b> pontjaiban került ismertetésre.</p> <p>c) Megfelel, a projekt tevékenységei nem az RRF keretében támogatható tevékenységek megvalósítására irányulnak a Felhívás 1.1. és 13.1. pontjában kifejtettek alapján. A kapcsolódó fejlesztések lehatárolása a megalapozó dokumentum <b>1.1. 2), 6) és 2.2. 3)-4)</b> pontjaiban került részletesen bemutatásra.</p> <p>d) Megfelel, a projekt tevékenységei nem a felsorolt feladatellátási hely fejlesztésére irányul.</p> <p>e) A támogatási kérelem megfelel a hazai és uniós releváns jogszabályoknak. A támogatást igénylő vállalja, hogy a projekt tervezése és megvalósítása során biztosítja a Felhívás 13.2. pontjában hivatkozott jogszabályokban (törvények, uniós jogszabályok, rendeletek, egyéb előírások és útmutatók) foglalt, a projekt szempontjából releváns előírások betartását.</p> <p>f) A projekt megfelel, a támogatási kérelem tartalma összhangban van a Felhívás 13.1. pontjában meghatározott célokkal, továbbá a lehatárolási elvekkel, mely a megalapozó dokumentum <b>1.1. 1)-6)</b> pontokban került részletes bemutatásra és alátámasztásra.</p>

<sup>11</sup> Belügyminisztérium, Magyarország állandó lakossága 2025.01.01., <https://nyilvantarto.hu/hu/statisztikak?stat=kozerdeku>

A Felhívás 1.2. pontja szerinti releváns elhatárolási kérdések: nem nyújtható támogatás azon támogatást igénylő részére,	A projekt megfelelősége
<p>4. Általános csekély összegű (de minimis) támogatás esetén:</p> <p>a) halászati és akvakultúra-termékek termeléséhez,</p> <p>b) halászati és akvakultúra-termékek feldolgozásához és forgalmazásához, ha a támogatás összegét a piacon vásárolt vagy forgalomba hozott termékek ára vagy mennyisége alapján határozzák meg,</p> <p>c) mezőgazdasági termékek elsődleges termelésével foglalkozó vállalkozásoknak,</p> <p>d) mezőgazdasági termék feldolgozásához és mezőgazdasági termék forgalmazásához, ha</p> <ul style="list-style-type: none"> <li>- a támogatás összege az elsődleges termelőktől beszerzett vagy érintett vállalkozások által forgalmazott ilyen termékek ára vagy mennyisége alapján kerül rögzítésre, vagy</li> <li>- a támogatás az elsődleges termelőknek történő teljes vagy részleges továbbítástól függ,</li> </ul> <p>e) exporttal kapcsolatos tevékenységhez, ha a támogatás az exportált mennyiségekhez, értékesítési hálózat kialakításához és működtetéséhez vagy az exporttevékenységgel összefüggésben felmerülő egyéb folyó kiadásokhoz közvetlenül kapcsolódik,</p> <p>f) abban az esetben, ha azt import áru helyett hazai áru használatától teszik függővé,</p> <p>g) olyan feltétellel, amely az európai uniós jog megsértését eredményezi.</p> <p>Amennyiben Ön az a)-d) pontokban kizárt ágazatok bármelyikében és ezektől eltérő egy vagy több ágazatban egyaránt végez tevékenységet, az általános csekély összegű (de minimis) támogatás akkor nyújtható ez utóbbi egyéb tevékenységhez, ha Ön megfelelő eszközökkel - úgymint a tevékenységek szétválasztásával vagy számviteli elkülönítéssel - biztosítja, hogy az a)-d) pontokban említett kizárt ágazatokban végzett tevékenységek ne részesüljenek általános csekély összegű (de minimis) támogatásban.</p>	<p>A projekt a megalapozó dokumentum <b>2.1. 2)</b> és <b>5.1. 1)</b> pontjaiban kifejtettek szerint – az irányadó állami támogatási és elhatárolási szabályok alapján – versenyjogi értelemben vett támogatást nem tartalmaz, ezért a megfelelés bemutatása nem releváns.</p>

A Felhívás 6.1 pontja szerint az alábbi tevékenységek nem támogathatók	A projekt megfelelősége
<p>1) A 3000 fő vagy afölötti lakónépességű települések esetében az új bölcsődei/mini bölcsődei/családi bölcsődei férőhely létrehozása – beleértve: új intézmény/telephely/szolgáltatás létesítését (2.1. A) a) pont); bezárt telephely újra nyitását (2.1. A) b) pont); meglévő férőhelyek bővítését (2.1. A) d) d1) pont) – önkormányzati (GFO 321, 327, 351, 353, 371, 373) és egyházi (GFO 55) fenntartó esetében.</p>	<p>Megfelel, a támogatást igénylő megfelel a Felhívás 1.1. pontjában foglalt elvárásoknak, Beloianisz Község Önkormányzata helyi önkormányzatként (GFO 321) nyújtja be támogatási kérelmét. A megvalósítással érintett település Beloianisz község, melynek lakónépessége a támogatási kérelem benyújtásakor rendelkezésre álló legfrissebb Belügyminisztérium állandó lakosságszám nyilvántartási adatai<sup>12</sup> alapján: <b>1.120 fő</b> (2025.01.01.).</p>
<p>2) Óvodai ellátás esetében olyan nem állami, nem önkormányzati köznevelési intézmény feladatellátási helyeinek fejlesztése, ahol az óvodai felvétel, továbbá az óvodai elhelyezés, fizetési kötelezettséghez kötött.</p>	<p>Nem releváns, a projektben bölcsődei ellátás fejlesztése tervezett.</p>
<p>3) Nevelési munkához kapcsolódó tartalomfejlesztés (kivéve: a bölcsődei ellátás nyújtó intézmény/szolgáltatás, óvodai ellátást nyújtó intézmény weboldalainak fejlesztése, kialakítása), tanulmányok, képzések lebonyolítása;</p>	<p>Megfelel, a projektben nem tervezett tevékenység nevelési munkához kapcsolódó tartalomfejlesztés, tanulmányok, képzések lebonyolítása.</p>
<p>4) Lakáscélú ingatlan vásárlása/fejlesztése;</p>	<p>Megfelel, a projektben nem tervezett tevékenység lakáscélú ingatlan vásárlása, fejlesztése.</p>
<p>5) Egyszer használatos eszközök, forgóeszközök beszerzése; melyek fenntartása hosszú távon nem biztosított;</p>	<p>Megfelel, a projektben nem tervezett tevékenység egyszer használatos eszközök, forgóeszközök beszerzése; melyek fenntartása hosszú távon nem biztosított</p>
<p>6) Használt eszközök beszerzése;</p>	<p>Megfelel, a projektben nem tervezett tevékenység használt eszközök beszerzése</p>
<p>7) 397/2022. (X. 20.) Korm. rendelet alapján tiszta járműnek nem minősülő járműbeszerzés.</p>	<p>Megfelel, a projektben nem tervezett tevékenység járműbeszerzés.</p>

**A Felhívás 1.2. és 6.1. pontjaiban** található kizáró okok és egyéb szempontok vizsgálata alapján a projekt támogatható. A projekt megfelel a **Felhívás 6.2. pontjában** felsorolt további szakmai elvárásoknak, a szakmai adatszolgáltatás táblázat a megalapozó dokumentum **3.1.3. 12) pontjában** került bemutatásra.

<sup>12</sup> Belügyminisztérium, Magyarország állandó lakossága 2025.01.01., <https://nyilvantarto.hu/hu/statisztikak?stat=kozerdek>

## 1) A Helyi Esélyegyenlőségi Programhoz való illeszkedés bemutatása

A támogatást igénylő Beloianisz Község Önkormányzata helyi (települési) önkormányzat (GFO 321), rendelkezik Helyi Esélyegyenlőségi Programmal. **Beloianisz Község Önkormányzata Helyi Esélyegyenlőségi Programjának (2023-2028)** szakmai és társadalmi vitája megtörtént, az ott született észrevételek megvitatását követően a HEP Intézkedési Tervébe beépítésre kerültek.

Beloianisz Község Önkormányzata Képviselő-testülete a Helyi Esélyegyenlőségi Programot (melynek része az Intézkedési Terv) megvitatta, és a **145/2023. (IX.27.)** számú határozatával elfogadta. A hatályos HEP a megalapozó dokumentum **12. számú mellékletként** kerül csatolásra.

### *A Helyi Esélyegyenlőségi Program átfogó célja*

Beloianisz Község Önkormányzata az Esélyegyenlőségi Program elfogadásával érvényesíteni kívánja:

- az egyenlő bánásmód, és az esélyegyenlőség biztosításának követelményét,
- a közszolgáltatásokhoz történő egyenlő hozzáférés elvét,
- a diszkriminációmentességet,
- szegregációmentességet,
- a foglalkoztatás, a szociális biztonság, az egészségügy, az oktatás és a lakhatás területén a helyzetelemzés során feltárt problémák komplex kezelése érdekében szükséges intézkedéseket. A köznevelési intézményeket – az óvoda kivételével – érintő intézkedések érdekében együttműködik az intézményfenntartó központ területi szerveivel (tankerülettel).

A településen élő hátrányos helyzetű csoportok helyzetének feltérképezése és a feltárt problémák komplex kezelésre szolgáló (más települési programokkal összehangolt) intézkedési terv megalkotása, a helyben érintett szereplők bevonásával, szükség szerint a települések közötti együttműködések kialakításával.

### *Értékek, küldetés<sup>13</sup>*

Az esélyegyenlőség minden ember számára fontos érték. Megléte segíti, hogy mindenkinek esélye legyen jó minőségű szolgáltatásokra, az esélyegyenlőtlenséggel küzdő emberek előnyben részesítését az élet minden területén, függetlenül attól, hogy nő vagy férfi, egészséges vagy fogyatékossgal él, milyen a származása vagy az anyagi helyzete. Az Önkormányzat folyamatosan érvényesíti az esélyegyenlőségi szempontokat a település működését, fejlesztését meghatározó alapvető dokumentumaiban, az esélyegyenlőség megvalósítása áthatja az önkormányzat tevékenységét. Az Önkormányzat az esélyegyenlőségi politikáját munkáltatói szerepkörben, közvetlen szolgáltatásai során érvényesíti. Az esélyegyenlőséggel kapcsolatos tevékenysége folyamán mindent megtesz annak érdekében, hogy az egyes projektek kidolgozásában az érdekelt civil szerveződések is aktív szerepet játszanak. Fontos, minden állampolgár számára megteremthető legyen az esélyegyenlőség a társadalmi élet minden színterén.

### *Jövőkép<sup>14</sup>*

Olyan településen kívánunk élni, ahol a romák, görögök, magyarok megkülönböztetés nélkül, egymást elfogadva egy összefogott közösségben él. Fontos számunkra, hogy a mélyszegénységben élők esélyt kapjanak életkörülményeik javítására. **Kiemelt területnek tartjuk a gyermekek védelmét, oktatásuk biztosítását.** Büszkék legyünk, hogy ebben a faluban tanulhatnak. Folyamatosan odafigyelünk az idősek egészségi állapotának javítására, elmagányosodásuk megelőzésére, közösségi programokon való részvételük támogatására. Elengedhetetlennek tartjuk a nők esetén a családbarát munkahelyek kialakítását. Különös figyelmet fordítunk a fogyatékkal élők integrációjának elősegítésére, autonómiájának elfogadására.

<sup>13</sup> Beloianisz Község Önkormányzata Helyi Esélyegyenlőségi Program (2023-2028), 10.o.

<sup>14</sup> Beloianisz Község Önkormányzata Helyi Esélyegyenlőségi Program (2023-2028), 69.o.

A Helyi Esélyegyenlőségi Program 4.3. fejezet f) pontja (gyermek napközbeni ellátásai, bölcsődei ellátás)<sup>15</sup> rögzíti: **a településen bölcsődei ellátás nincs.** Az óvodában van rá lehetőség, ha gyermek szobatiszta 2,5 évesen bekerülhet az óvodában, ha a szülő munkába szeretne állni.

Év	Működő, önkormányzati bölcsődei férőhelyek száma	Önkormányzati bölcsődébe beírt gyerekek száma
	db	Fő
2016	n.a.	n.a.
2017	n.a.	n.a.
2018	n.a.	n.a.
2019	n.a.	n.a.
2020	n.a.	n.a.
2021	n.a.	n.a.

4.3.3. a.) számú táblázat - Bölcsődék és bölcsődébe beiratott gyermekek száma, forrás: Beloianisz Község Önkormányzata Helyi Esélyegyenlőségi Program (2023-2028), 41.o.

Év	Működő munkahelyi bölcsődei férőhelyek száma (TS 126)	Munkahelyi bölcsődébe beírt gyerekek száma (TS 122)	Működő családi bölcsődei férőhelyek száma (TS 125)	Családi bölcsődébe beírt gyerekek száma (TS 121)	Működő mini bölcsődei férőhelyek száma (TS 127)	Mini bölcsődébe beírt gyerekek száma (TS 123)	Működő (összes) bölcsődei férőhelyek száma (TS 124)	Bölcsődébe beírt gyerekek száma (TS 120)
	db	Fő	db	Fő	db	Fő	db	Fő
2016	0	0	0	0	0	0	0	0
2017	0	0	0	0	0	0	0	0
2018	0	0	0	0	0	0	0	0
2019	0	0	0	0	0	0	0	0
2020	0	0	0	0	0	0	0	0
2021	0	0	0	0	0	0	0	0

4.3.3. b.) számú táblázat - Bölcsődék és bölcsődébe beiratott gyermekek száma, forrás: Beloianisz Község Önkormányzata Helyi Esélyegyenlőségi Program (2023-2028), 41.o.

A jelen projekt tartalma az alábbiak szerint illeszkedik a Helyi Esélyegyenlőségi programhoz. A projekt minden intézkedése hozzájárul Beloianisz Község Önkormányzatának azon, HEP-ben rögzített céljához, amely egy olyan támogatói környezet létrehozását jelenti, ami kiemelten törődik a térségi célcsoportjainak életminőségével, annak fenntartható javításával. A fejlesztés eredményének használata során biztosított az **egyenlő hozzáférés, térítés nélkül, megkülönböztetésmentes módon** vehető igénybe bárki számára. A projekt megfelel az esélyegyenlőség általános elveinek, ennek köszönhetően illeszkedik a település helyi esélyegyenlőségi programján belül az **akadálymentes környezet kialakítása és esélyegyenlőség** intézkedésekhez. Az esélyegyenlőség biztosításának követelményeit megteremti azáltal, hogy a lakosság egésze számára lehetőséget biztosít a fejlesztett infrastruktúra használatára, nem diszkriminál. A projekt **erősíti** a közszolgáltatásokhoz való hozzáférés elvét, **csökkenti** a területi és a szociális szegregációt egyaránt. A jelen fejlesztési projekt tartalma – új mini bölcsőde kialakítása Beloianiszban – illeszkedik a Helyi Esélyegyenlőségi Programhoz, miszerint az új mini bölcsőde **biztosítja** a településen élő 0-3 éves korú gyermekek napközbeni ellátását és gondozását, valamint helyben **megoldja** a korai fejlesztés lehetőségét is. A gyermekek napközbeni ellátásának biztosításával **javul** a beloianiszi kisgyermekes szülők életminősége, visszatérhetnek a munka világába. A mini bölcsődei ellátás biztosításával Beloianisz **vonzó településé válik** az itt élő és az ide költöző, fiatal, gyermekvállalás előtt álló felnőttek részére is, mely **javítja** majd a község népességmegtartó képességét is. A mini bölcsőde létesítése **hiánypótló intézményként** javítja a bölcsődei ellátási formákhoz való hozzáférést, a korszerű infrastruktúra és a létesített új munkahelyek elősegítik a minőségi szolgáltatás biztosítását.

## 2) Az Esélyegyenlőségi terv rendelkezésre állása

A jelen tervezett fejlesztés esetében nem releváns az Esélyegyenlőségi Terv rendelkezésre állása, Beloianisz Község Önkormányzata ötven főnél kevesebb személyt foglalkoztató költségvetési szerv, illetve nem többségi állami tulajdonban álló jogi személy a 2003. évi CXXV. törvény 63. §-a szerinti.

<sup>15</sup> Beloianisz Község Önkormányzata Helyi Esélyegyenlőségi Program (2023-2028), 40-41.o.

### 3) A fejlesztés kapcsolódása korábbi/ folyamatban lévő pályázati konstrukciókhoz (Strukturális Alapok), lehatárolás

A tervezett projekthez kapcsolódó, Beloianisz Község Önkormányzata mint kedvezményezett/konzorciumi partner által, az Európai Unió támogatásával korábban megvalósított és/vagy folyamatban lévő fejlesztéseket<sup>16</sup>, azok jelen projekttől való lehatárolását, a fejlesztések közötti szinergiát az alábbi táblázat mutatja be.

Projekt-azonosító	Projekt megnevezése	Támogatási összeg (támogatás intenzitása)	Projekt célja, megvalósított tevékenységek röviden	Lehatárolás
TOP_PLUSZ-1.2.3-21-FE1-2022-00022	Belterületi utak felújítása Beloianiszban  A projekt tervezett befejezési dátuma: 2027.10.25.	89.999.925,- Ft (100%)	A fejlesztés tárgya, célja: a projekt keretében felújításra kerül a Delcsev utca és a Víztorony köz. A fejlesztéssel érintett utcák felújítása kiemelt jelentőségű, hiszen a megnövekedett forgalom hatására a burkolat kigödrosödött, nyomvályúk, kátyúk keletkeztek. Az önkormányzat számára a balesetmentes és biztonságos közlekedés biztosítása kiemelt fontosságú, így az utcák felújításával ez a veszélyhelyzet megszüntethető, a települési belterületi úthálózat minőségi javul. A projekt tartalmának részletes bemutatása: a projekt célja a Delcsev és a Víztorony köz útburkolatának felújítása a települési belterületi úthálózat minőségi fejlesztésének érdekében. A Delcsev utcában a felújítási munkák során a meglévő aszfalt útburkolat megújul, melynek során a meglévő aszfalt pályaszerkezet letakarítását követően 5 cm vtg. AC-11 kopó (N) aszfaltréteg kerül. Az út melletti padkákat 0,5m szélességben és 10 cm vastagságban zúzottkővel stabilizálódik. A Víztorony köz felújítási munkái során a meglévő útburkolatot megújul, melynek során a tükör kiemelését követően 35 cm FZKA 0/63 alapréteg, 5 cm AC-11 kötő (N) aszfaltréteget és 5 cm vtg. AC-11 kopó (N) aszfaltréteg épül. Az út melletti padkák 1,0m szélességben és 10 cm vastagságban zúzottkővel kerül stabilizálásra. Felújítandó úthossz: 635 méter. A projekt rész célja a települési infrastruktúra fejlesztése, a helyben elérhető közszolgáltatások hozzáférésnek javítása. A projekt hozzájárul ahhoz, hogy Beloianisz élhető, jó körülményeket nyújtó település legyen, ez pedig mind a lakosság helyben maradását, mind pedig új lakosok betelepülését is segíti. A fejlesztés hatására csökkennek a területi különbségek, a gazdaság és a jólét mobilitási feltételei javulnak.	A korábbi és a jelen tervezett fejlesztés között: <ul style="list-style-type: none"> <li><b>Közvetett szakmai kapcsolódás</b> állapítható meg: a korábbi projektben megvalósított infrastruktúra fejlesztés (<i>belterületi utak felújítása</i>) javítja a településen belüli közcélú infrastruktúrák (pl. hivatal, oktatási és nevelési intézmények, orvosi rendelő stb.) elérhetőségét, növeli a település népességmegtartó képességét, biztosítja az egyenlőesélyű hozzáférést és egyben csökkenti a területi szegregációt. A korábbi fejlesztés eredménye hozzájárul a jelen tervezett projekt céljainak megvalósításához: biztosítottá válik az új mini bölcsőde intézményének biztonságos elérhetősége, mérséklődik a célcsoport tagok hátrányos helyzete.</li> <li><b>Közvetlen területi kapcsolódás</b> állapítható meg: Beloianisz község belterülete.</li> </ul> A jelen tervezett tevékenység a korábbi fejlesztés során nem kapott támogatást. A két fejlesztés között nincs átfedés, a jelen projekt keretében nem tervezett tevékenység.
TOP-3.2.1-15-FE1-2016-00029	Épületenergetikai Fejlesztések Beloianisz Községben  A projekt befejezési dátuma: 2023.05.15.	30.601.398,- Ft (100%)	A fejlesztés eredményeképpen komplex épületenergetikai fejlesztésre kerül sor a Polgármesteri Hivatal épületében utólagos külső oldali szigetelés, nyílászáró korszerűsítés, és napelemes rendszer kiépítése révén. A projekt megvalósítási helyszíne: Beloianisz, Szarafisz utca 2. 1. hrsz. Az ingatlan önkormányzati tulajdonban van. Tervezett műszaki tartalom: <ul style="list-style-type: none"> <li>Külső fal: 15 cm vastag Austotherm AT-H80 EPS hőszigetelő rendszer elhelyezése.</li> <li>Nyílászárók: a fa nyílászárók cseréje műanyag ksz. hőszigetelőt üvegezésű ablakokra (U=1,15 W/m<sup>2</sup>K), a fém bejárati portál cseréje fém ksz. hőszigetelt üvegezésű ajtóra (U=1,4 W/m<sup>2</sup>K).</li> <li>Padlásfödém: 20 cm vastag Rockwool Multirock ásványgyapot hőszigetelő rendszer elhelyezése.</li> <li>16 kW csatlakozási teljesítményű napelemes rendszer telepítése az épület sátoertetőjén.</li> </ul>	A korábbi és a jelen tervezett fejlesztés között: <ul style="list-style-type: none"> <li><b>Közvetett szakmai kapcsolódás</b> állapítható meg: a korábbi projektben megvalósított infrastruktúra fejlesztés (<i>középpület energetika korszerűsítése</i>) javítja a humán közszolgáltatások minőségét és a közcélú infrastruktúra elérhetőségét, mely hozzájárul a település népességmegtartó képességének erősítéséhez. A jelen projektben tervezett tevékenységek (új mini bölcsőde kialakítása) is a helyi humán szolgáltatások és infrastruktúra elérhetőségére és minőségi fejlesztésére irányulnak, céljuk a célcsoport hátrányos helyzetének mérséklése, az egyenlőesélyű és térítésmentes hozzáférés biztosítása a projekt eredményeihez.</li> <li><b>Közvetlen területi kapcsolódás</b> állapítható meg: Beloianisz község belterülete.</li> </ul> A jelen tervezett tevékenység a korábbi fejlesztés során nem kapott támogatást. A két fejlesztés között nincs átfedés, a jelen projekt keretében nem tervezett tevékenység.

<sup>16</sup> Beloianisz Község Önkormányzata, projektek aloldalak: <https://beloianisz.hu/palyazatok/>, [https://beloianisz.hu/top\\_plusz-1-2-3-21-fe1-2022-00022-belterületi-utak-felujitasa-beloianiszban/](https://beloianisz.hu/top_plusz-1-2-3-21-fe1-2022-00022-belterületi-utak-felujitasa-beloianiszban/); <https://www.palyazat.gov.hu/eredmenyek/tamogatott-projektek/750580201>, <https://www.palyazat.gov.hu/eredmenyek/tamogatott-projektek/1403640201>

Projekt-azonosító	Projekt megnevezése	Támogatási összeg (támogatás intenzitása)	Projekt célja, megvalósított tevékenységek röviden	Lehatárolás
EFOP-1.5.2-16-2017-00004	Humán szolgáltatások fejlesztése Kulcson, <b>Beloianiszban</b> , Besnyőn, Iváncsán és Kisapostagon térségi szemléletben  A projekt befejezési dátuma: 2020.02.29.	247.636.098,- Ft (100%)	A projekt 5 tagú konzorciumban valósul meg, melynek tagjai Kulcs, Beloianisz, Besnyő, Iváncsa és Kisapostag települési önkormányzatok. A projekt átfogó célja a konzorciumot alkotó öt település helyi viszonyainak megfelelő, a megalkotott helyi esélyegyenlőségi programban (HEP) lefektetett célcsoportra fókuszáló, őket támogató komplex szolgáltatásfejlesztés megvalósítása. A fejlesztések a helyi szükségleteken és igényeken alapuló, a helyi közösségek által kialakított, a helyi társadalom fejlődését szolgáló szolgáltatások bevezetésére, fejlesztésére, a közszolgáltatások elérésére koncentrálnak. A projekt számottevően hozzájárul a humán közszolgáltatások terén jelentkező szakemberhiány enyhítéséhez, a hátrányos helyzetű csoportok foglalkoztathatóságára való felkészítésének, munkaerőpiaci eszközökben való részesedésének és munkaerő-piacon való megjelenésének az elősegítéséhez, a helyi kisközösségek társadalomszervező szerepének megerősítéséhez, a vidék megtartóképességének erősítéséhez, valamint az ezzel kapcsolatos disszemináció támogatásához és a kultúrák közötti párbeszéd erősítéséhez. A fejlesztés eredményeként egy modern, minőségi és hosszútávon is fenntartható, integrált megoldásokat eszközöző Önkormányzati működés válik biztosítottá a konzorciumi partnereknél.	A korábbi és a jelen tervezett fejlesztés között: <ul style="list-style-type: none"> <li><b>Közvetett szakmai kapcsolódás</b> állapítható meg: mindkét projekt esetében a fejlesztés célja a humán közszolgáltatások fejlesztése, a korábbi projektben ez a célcsoporti tagok hátrányos helyzetének mérséklésére irányuló szolgáltatásfejlesztés volt, a jelen projekt pedig a hátrányos helyzetű célcsoportot, a gyermekeket ellátó közcélú infrastruktúra (új mini bölcsőde) fejlesztésére irányul.</li> <li><b>Közvetlen területi kapcsolódás</b> állapítható meg: Beloianisz község területe.</li> </ul> A jelen tervezett tevékenység a korábbi fejlesztés során nem kapott támogatást. A két fejlesztés között nincs átfedés, a jelen projekt keretében nem tervezett tevékenység.

#### 4) A fejlesztés kapcsolódása korábbi hazai forrás támogatott projekthez, lehatárolás

A tervezett projekthez kapcsolódó, Beloianisz Község Önkormányzata mint kedvezményezett által, hazai forrás támogatásával korábban megvalósított fejlesztéseit<sup>17</sup>, azok jelen projekttől való lehatárolását, a fejlesztések közötti szinergiát az alábbi táblázat mutatja be.

Projekt-azonosító	Projekt megnevezése	Támogatási összeg (támogatás intenzitása)	Projekt célja, megvalósított tevékenységek röviden	Lehatárolás
SPORT-EGYEDI-2020-01	Beloianiszi Kulturális és Sportközpont kivitelezése	120.000.000,- Ft (100%)	A Beloianiszi Kulturális és Sport Központ teljes kivitelezése összesen 3 támogatásból állt össze. Az 1. számú támogatást közvetlenül Beloianisz Község Önkormányzata kapta 120 millió Ft-ot, az Emberi Erőforrás Minisztériumtól a <b>SPORT-EGYEDI-2020-01</b> pályázati azonosítóval 2020. december 17-én.	A korábbi és a jelen tervezett fejlesztés között: <ul style="list-style-type: none"> <li><b>Közvetett szakmai kapcsolódás</b> állapítható meg: a korábbi projektben megvalósított infrastruktúra fejlesztés (<i>kulturális és sport központ kialakítása</i>) és a jelen projekt közös célcsoportja a településen élő hátrányos helyzetű célcsoportok, kiemelten a gyermekek és a családok köre. Mindkét fejlesztés eredménye hozzájárul a humán közszolgáltatások minőségi fejlesztéséhez, javítja azok elérhetőségét, vonzó és élhető települési környezetet teremt, biztosítja az egyenlősélyű hozzáférést a közszolgáltatásokhoz, növelve ezzel a település népességmegtartó képességét.</li> <li><b>Közvetlen területi kapcsolódás</b> állapítható meg: Beloianisz község belterülete.</li> </ul> A jelen tervezett tevékenység a korábbi fejlesztés során nem kapott támogatást. A két fejlesztés között nincs átfedés, a jelen projekt keretében nem tervezett tevékenység.
NEMZ-E-21-0049	A projekt befejezési dátuma: 2022.09.23.	70.000.000,- Ft (100%)	A 2. támogatás a Magyarországi Görögök Országos Önkormányzatán keresztül a Bethlen Gábor Alapkezelő Zrt. által 22 millió Ft támogatást nyújtott célzottan a Beloianiszi Sport és Kulturális központ létrehozásához 2021. augusztus 27-én <b>NEMZ-E-21-0049</b> azonosítóval.	
NEMZ-E-22-0028		Támogatások összértéke: 212.000.000,- Ft (100%)	Valamint szintén a Magyarországi Görögök Országos Önkormányzatán keresztül 2022. február 11-én, <b>NEMZ-E-22-0028</b> -as azonosítóval, a Bethlen Gábor Alapkezelő Zrt. által 70 millió Ft támogatás felhasználásával fejeződött be a projekt. A kivitelezés 2022.07.29-én fejeződött be, a használatba vételi eljárás megindult, az ünnepélyes átadás 2022.09.23-án volt, sajtónyilvános eseményként.	
MFP-UHJ/2023	Beloianisz, Víztorony köz felújítása  A projekt befejezési dátuma: 2023.11.07.	6.998.883,- Ft (100%)	Az elnyert támogatással felújításra került ismét egy utca Beloianisz községben. Ez az utca egy újonnan létesült köz, néhány családi házzal. Fiatal házask CSOK támogatással építettek családi házakat, így sok gyermekkel gyarapodott az utca.	A korábbi és a jelen tervezett fejlesztés között: <ul style="list-style-type: none"> <li><b>Közvetett szakmai kapcsolódás</b> állapítható meg: a korábbi projektben megvalósított infrastruktúra fejlesztés (<i>belterületi út felújítása, a község új utcája, mely fiatal betelepülő családok részére került megnyitásara</i>) javítja a településen belüli</li> </ul>

<sup>17</sup> Beloianisz Község Önkormányzata, projektek aloldalak: <https://beloianisz.hu/2022/11/28/magyar-falu-program/>, <https://beloianisz.hu/belugyminiszterium/>, <https://beloianisz.hu/tornaterem/>

Projekt-azonosító	Projekt megnevezése	Támogatási összeg (támogatás intenzitása)	Projekt célja, megvalósított tevékenységek röviden	Lehatárolás
				<p>közcélú infrastruktúrák (pl. iskola, óvoda, polgármesteri hivatal, játszótér, stb.) elérhetőségét, növeli a település népességmegtartó képességét, biztosítja az egyenlősélyű hozzáférést és egyben csökkenti a területi szegregációt. A korábbi fejlesztés eredménye hozzájárul a jelen tervezett projekt céljainak megvalósításához: biztosítottá válik az új mini bölcsőde intézményének biztonságos elérhetősége, mérséklődik a célcsoporti tagok hátrányos helyzete. A mini bölcsődei ellátás biztosításával Beloianisz vonzó településé válik az itt élő és az ide költöző, fiatal, gyermekvállalás előtt álló felnőttek részére is, mely javítja majd a község népességmegtartó képességét is.</p> <ul style="list-style-type: none"> <li>• <b>Közvetlen területi kapcsolódás</b> állapítható meg: Beloianisz község területe</li> </ul> <p>A jelen tervezett tevékenység a korábbi fejlesztés során nem kapott támogatást. A két fejlesztés között nincs átfedés, a jelen projekt keretében nem tervezett tevékenység.</p>
MFP-UHK/2022	<p>Beloianisz, Petőfi utca felújítása</p> <p>A projekt befejezési dátuma: 2022.10.19.</p>	19. 993. 813,-Ft (100%)	Az önkormányzat a támogatást a Petőfi utca felújítására fordította.	<p>A korábbi és a jelen tervezett fejlesztés között:</p> <ul style="list-style-type: none"> <li>• <b>Közvetett szakmai kapcsolódás</b> állapítható meg: a korábbi projektben megvalósított infrastruktúra fejlesztés (<i>belterületi út felújítása</i>) javítja a településen belüli közcélú infrastruktúrák (pl. iskola, óvoda, polgármesteri hivatal, posta, sportpálya stb.) elérhetőségét, növeli a település népességmegtartó képességét, biztosítja az egyenlősélyű hozzáférést és egyben csökkenti a területi szegregációt. A korábbi fejlesztés eredménye hozzájárul a jelen tervezett projekt céljainak megvalósításához: biztosítottá válik az új mini bölcsőde intézményének biztonságos elérhetősége, mérséklődik a célcsoporti tagok hátrányos helyzete.</li> <li>• <b>Közvetlen területi kapcsolódás</b> állapítható meg: Beloianisz község területe, Petőfi utca.</li> </ul> <p>A jelen tervezett tevékenység a korábbi fejlesztés során nem kapott támogatást. A két fejlesztés között nincs átfedés, a jelen projekt keretében nem tervezett tevékenység.</p>
BMÖFT/6-8/2021	<p>Szeptember utca felújítása, Rákóczi utca javítása</p> <p>A projekt befejezési dátuma: 2021.09.13.</p>	18. 091. 979,-Ft (100%)	A vissza nem térítendő támogatást az önkormányzat a Szeptember utca felújítására, valamint a Rákóczi utca javítására fordítja.	<p>A korábbi és a jelen tervezett fejlesztés között:</p> <ul style="list-style-type: none"> <li>• <b>Közvetett szakmai kapcsolódás</b> állapítható meg: a korábbi projektben megvalósított infrastruktúra fejlesztés (<i>belterületi utak felújítása</i>) javítja a településen belüli közcélú infrastruktúrák (pl. iskola, óvoda, polgármesteri hivatal, játszótér, kereskedelmi egységek stb.) elérhetőségét, növeli a település népességmegtartó képességét, biztosítja az egyenlősélyű hozzáférést és egyben csökkenti a területi szegregációt. A korábbi fejlesztés eredménye hozzájárul a jelen tervezett projekt céljainak megvalósításához: biztosítottá válik az új mini bölcsőde intézményének biztonságos elérhetősége, mérséklődik a célcsoporti tagok hátrányos helyzete.</li> <li>• <b>Közvetlen területi kapcsolódás</b> állapítható meg: Beloianisz község területe, Rákóczi utca.</li> </ul> <p>A jelen tervezett tevékenység a korábbi fejlesztés során nem kapott támogatást. A két fejlesztés között nincs átfedés, a jelen projekt keretében nem tervezett tevékenység.</p>

Projekt-azonosító	Projekt megnevezése	Támogatási összeg (támogatás intenzitása)	Projekt célja, megvalósított tevékenységek röviden	Lehatárolás
VP6-19.2.1.-63-2-17	<p>Mezőföldi Híd Térségfejlesztő Egyesület – Gazdasági és lakossági szempontból is vonzó településkép kialakítása</p> <p>A projekt befejezési dátuma: 2021.05.25.</p>	9.410.790,- Ft (100%)	<p>A Vidékfejlesztési Program keretén belül a(z) Mezőföldi Híd Térségfejlesztő Egyesület működési területére meghirdetett, VP6-19.2.1.-63-2-17 kódszámú, Mezőföldi Híd Térségfejlesztő Egyesület – Gazdasági és lakossági szempontból is vonzó településkép kialakítása című felhívás alapján Beloianisz Község Önkormányzata 9 410 790 Ft vissza nem térítendő támogatásban részesült. A támogatás összege a beloianiszi játszótér bővítésére lett felhasználva.</p>	<p>A korábbi és a jelen tervezett fejlesztés között:</p> <ul style="list-style-type: none"> <li><b>Közvetett szakmai kapcsolódás</b> állapítható meg: a korábbi projektben megvalósított infrastruktúra fejlesztés (játszótér bővítése) javítja a településen belüli közcélú infrastruktúrával való ellátottságot, hozzájárul a településen élők, kiemelten a kisgyermekes családok hasznos szabadidő eltöltésének lehetőségéhez, mely növeli a település népességmegtartó képességét. Mindként beruházás célja a települési humán infrastruktúra és szolgáltatások minőségi fejlesztése.</li> <li><b>Közvetlen területi kapcsolódás</b> állapítható meg: Beloianisz község területe.</li> </ul> <p>A jelen tervezett tevékenység a korábbi fejlesztés során nem kapott támogatást. A két fejlesztés között nincs átfedés, a jelen projekt keretében nem tervezett tevékenység.</p>

#### 5) A fejlesztés kapcsolódása RRF keretében támogatott vagy RRF keretére benyújtani tervezett projekthez, lehatárolás

A támogatást igénylő Beloianisz Község Önkormányzata korábban nem nyújtott be, illetve jelenleg sem tervezi támogatási kérelem benyújtását RRF keretében támogatott projekthez, így nem rendelkezik kapcsolódó megvalósított vagy folyamatban lévő fejlesztéssel, ezért a lehatárolási szempontok és a szinergiák bemutatása nem releváns.

### 3. Szakmai indokoltság, megalapozottság

#### 3.1. A projekt szakmai indokoltságának és megalapozottságának vizsgálata.

##### 3.1.1. Helyzetelemzésre, fejlesztési igényekre reagáló tevékenységek bemutatása

A helyzetelemzés megállapításai (ld. bővebben a megalapozó dokumentum 3.2.1. 1)-4) pontjaiban bemutatva) alapján a projekt tervezett tevékenységei az alábbiak szerint reagálnak a fejlesztési igényekre.

##### 1) A választott műszaki-szakmai megoldások alátámasztása

A választott műszaki-szakmai megoldások indokoltsága – legoptimálisabbak a tervezett célok eléréséhez – a megalapozó dokumentum 3.2.3. 6) pontjában kerül részletes bemutatásra, jelen pontban csak hivatkozunk rá.

##### 2) Kihasztnátlan kapacitások elkerülése

A projekt keretében kihasztnátlan kapacitások nem kerülnek létrehozásra, a helyzetelemzés megállapításai alapján a projektben csak a feltétlenül szükséges és indokolt fejlesztések kerülnek megvalósításra. Az értékelési szempontnak való megfelelés a megalapozó dokumentum 3.2.3 4) (projekt megalapozottsága, teljesíthető célok) pontjában került részletes bemutatásra és alátámasztásra, jelen pontban csak hivatkozunk rá.

##### 3) Strukturális (szabályozás) probléma vizsgálata

A fejlesztési szükség, indokoltság vonatkozásában nem merült fel strukturális (szabályozási) probléma a beruházást kiváltó okok között.

##### 3.1.2. A projekt keretében tervezett tevékenységek bemutatása

A projekt keretében tervezett összes tevékenység (önállóan támogatható, kötelezően megvalósítandó és választható tevékenységek) az alábbi táblázatos formában kerül bemutatásra.

Projekt keretében érintett szolgáltatás megnevezése és címe	A tervezett tevékenység megnevezése	A tevékenység rövid bemutatása	A Felhívás 2.1 pontja szerinti támogatható tevékenységhez való pontos besorolása (Felhívás adott pontjának pontos hivatkozásával)
<b>Önállóan támogatható tevékenységek</b>			
<b>Bölcsődei ellátások fejlesztése</b> <b>A)</b> Bölcsődei ellátások (bölcsőde, mini bölcsőde, családi bölcsőde) és óvodai intézmények fejlesztése, beleértve: <b>a)</b> új intézmény/ telephely/ szolgáltatás/ feladatellátási hely létesítése, <b>2)</b> meglévő épület/helyiség átalakítása.	Bölcsődei ellátások – mini bölcsőde – fejlesztése, Új intézmény létesítése, Meglévő épület/ helyiség átalakítása	A projekt keretében új mini bölcsőde kialakítása tervezett Beloianisz településen: a Nikosz Beloianisz Általános Iskola, Óvoda és Kiegészítő Nemzetiségi Óvoda meglévő épületének kijelölt épületszámnya kerül átalakításra, 1 db mini bölcsődei csoportszoba kerül kialakításra 8 db új férőhely létesítésével, és a kapcsolódó kiszolgáló infrastruktúra kiépítésével.	<b>2.1.1. A) a) 2)</b>

Projekt keretében érintett szolgáltatás megnevezése és címe	A tervezett tevékenység megnevezése	A tevékenység rövid bemutatása	A Felhívás 2.1 pontja szerinti támogatható tevékenységhez való pontos besorolása (Felhívás adott pontjának pontos hivatkozásával)
<b>Bölcsődei ellátások fejlesztése</b> <b>A)</b> Bölcsődei ellátások (bölcsőde, mini bölcsőde, családi bölcsőde) és óvodai intézmények fejlesztése, beleértve: <b>e) eszközbeszerzés</b>	Bölcsődei ellátások – mini bölcsőde – fejlesztése, eszközbeszerzés	A projektben eszközbeszerzés tevékenység tervezett: bútorok és egyéb berendezési tárgyak (pl.: udvari játékok; utcabútorok; játéktároló), eszközök (pl.: fejlesztő eszközök, egyéb jogszabályi kötelezettség miatti eszközbeszerzés) beszerzése közvetlenül a bölcsődei neveléshez, gondozáshoz kapcsolódóan. A beszerzendő eszközök listája a megalapozó dokumentum <b>1.sz.</b> mellékleteként került csatolásra.	<b>2.1.1. A) e) e1)</b>
<b>Bölcsődei ellátások fejlesztése</b> <b>A)</b> Bölcsődei ellátások (bölcsőde, mini bölcsőde, családi bölcsőde) és óvodai intézmények fejlesztése, beleértve: <b>e) eszközbeszerzés</b>	Bölcsődei ellátások – mini bölcsőde – fejlesztése, eszközbeszerzés	A projektben eszközbeszerzés tevékenység tervezett: informatikai eszközök és kapcsolódó szoftverek, berendezések, IKT-eszközök, vezeték nélküli (ún. wireless) technológiák beszerzése a bölcsődei neveléshez, gondozáshoz kapcsolódóan. A beszerzendő eszközök listája a megalapozó dokumentum <b>1.sz.</b> mellékleteként került csatolásra.	<b>2.1.1. A) e) e2)</b>
<b>Kötelezően megvalósítandó, önállóan nem támogatható tevékenységek</b>			
<b>Akadálymentesítés</b>	Akadálymentesítés	A Felhívás 2.3. fejezetében az akadálymentesítésre vonatkozó feltételek alapján. Részletesen bemutatva a tanulmány <b>3.1.3. 5)</b> és <b>5.2. 2)</b> pontjaiban.	<b>2.1.2.1. 1)</b>
<b>Infokommunikációs akadálymentesítés</b>	Infokommunikációs akadálymentesítés	A Felhívás 2.3. fejezetében az infokommunikációs akadálymentesítésre vonatkozó feltételek alapján. Részletesen bemutatva a tanulmány <b>3.1.3. 5)</b> és <b>5.2. 2)</b> pontjaiban.	<b>2.1.2.1. 2)</b>
<b>Azbesztmentesítés</b>	Azbesztmentesítés	A Felhívás 2.3. fejezetében az azbesztmentesítésre vonatkozó feltételek alapján. Részletesen bemutatva a tanulmány <b>3.1.3. 5)</b> pontban, jelen projekt esetében nem releváns.	<b>2.1.2.1. 3)</b>
<b>Energiahatékonysági és a megújuló energia felhasználás bővítése szempontok érvényesítése</b>	Energiahatékonysági és a megújuló energia felhasználás bővítése szempontok érvényesítése	A Felhívás 2.3. fejezetében az energiahatékonysági szempontok érvényesítésére vonatkozó feltételek alapján. Részletesen bemutatva a tanulmány <b>3.1.3. 5)</b> pontban.	<b>2.1.2.1. 4)</b>
<b>Nyilvánosság biztosítása</b>	Nyilvánosság biztosítása	Az „ÁÜF 21-27” c. dokumentum 10. fejezete és a Felhívás 6.2. 1) pontja alapján. Részletesen bemutatva a tanulmány <b>3.1.3. 5)</b> pontban.	<b>2.1.2.1. 5)</b>
<b>Horizontális elvárások és követelmények teljesítése</b>	Horizontális elvárások és követelmények teljesítése	A felhívás keretében támogathatók mindazon tevékenységek, amelyek a 2.4 fejezetben előírt horizontális elvárások és követelmények teljesítéséhez szükségesek. Részletesen bemutatva a tanulmány <b>3.1.3. 5)</b> pontban.	<b>2.1.2.1. 6)</b>

Projekt keretében érintett szolgáltatás megnevezése és címe	A tervezett tevékenység megnevezése	A tevékenység rövid bemutatása	A Felhívás 2.1 pontja szerinti támogatható tevékenységhez való pontos besorolása (Felhívás adott pontjának pontos hivatkozásával)
<b>Választható, önállóan nem támogatható tevékenységek</b>			
<b>Kerékpár támaszok és tárolók kiépítése, korszerűsítése</b>	Kerékpár támaszok kiépítése, korszerűsítése	A felhívás 2.3. C) 2) pontjában rögzített elvárások a tervezés és megvalósítás során figyelembevételre kerülnek. Az intézmény működésénél kerékpár forgalommal kell számolni. Ennek megfelelően az ingatlanon belül kerékpár támaszok kerülnek elhelyezésre, a bejárat melletti területen: javasolt az ingatlanon belül legalább 5 db kerékpártárolót biztosítani. Részletesen bemutatva a megalapozó dokumentum <b>3.2.3. 6)</b> pontjában (részletes műszaki leírás).	<b>2.1.2.2. 2)</b>
<b>Beléptető-, kamera- és riasztórendszer kialakítása, fejlesztése</b>	Riasztórendszer kialakítása	Az újonnan létrehozott mini bölcsőde központi riasztórendszerrel lesz felszerelve, típusa a kiviteli tervekben kerül pontosításra, melyek az 1. mérföldkő elérésekor kerülnek benyújtásra a Felhívás 5.1. 1. mérföldkő 1) pontja szerint.	<b>2.1.2.2. 5)</b>
<b>Babakocsi tároló létesítése</b>	Babakocsi tároló létesítése	A fejlesztéssel érintett épület előterében tervezett a babakocsi tároló kialakítása, részletesen bemutatva a megalapozó dokumentum <b>3.2.3. 6)</b> pontjában (részletes műszaki leírás).	<b>2.1.2.2. 10)</b>
<b>A bölcsődei ellátást nyújtó intézmény/szolgáltatás, óvodai ellátást nyújtó intézmény weboldalainak fejlesztése, kialakítása</b>	A bölcsődei ellátást nyújtó intézmény weboldalának kialakítása.	Az új mini bölcsődei intézményhez tervezett új weboldal létrehozása, mely a Felhívás 2.3. B) 2) pontjában foglalt elvárásoknak megfelelően akadálymentesen kerül kialakításra. Részletesen bemutatva a megalapozó dokumentum <b>3.1.3. 5)</b> és <b>5.2. 2)</b> pontjában.	<b>2.1.2.2. 11)</b>

A projekt csak a jelen Felhívás 2.1. pontjában meghatározott támogatható tevékenységekhez igényel támogatást, nem tartalmaz a Felhívás 6.1. pontjában felsorolt nem támogatható tevékenységeket.

A tervezett tevékenységekkel a projekt célkitűzése elérhető, ugyanakkor nem eredményez felesleges kapacitásokat. A megvalósítandó infrastrukturális beavatkozások pontos részletei, a végleges műszaki tervdokumentációval együtt a támogató döntés után az 1. mérföldkő teljesítéséig kerülnek bemutatásra.

### 3.1.3. A projekt keretében tervezett tevékenységek megfelelése a műszaki-szakmai elvárásoknak

#### 1) A közös használatú helyiségek érintettsége

A támogatást igénylő nyilatkozik, hogy a közös használatú helyiségek a jelen projektben **nem érintettek**, azok infrastrukturális és egyéb fejlesztése **nem tervezett** a projekt keretében.

A gyermekétkeztetés biztosítására az Önkormányzat étel beszállításról gondoskodik, így az épületben melegítőkonyha és tálaló került kialakításra korábban, mely az óvoda étkeztetését biztosítja jelenleg.

A meglévő óvoda épületében – az átalakítással nem érintett épületrészben – található a közös használatú helyiségek (konyha, közlekedő, öltöző, kamra, WC), melyek mind az óvodás gyermekek és gondozóik, mind pedig a bölcsődés gyermekek és gondozóik étkezési ellátását biztosítják a jövőben.

Az átalakítással érintett épületrész és a közös használatú épületrész **lehatárolása** az É.T. 1.1. számú tervezett alaprajzon kerül szemléltetésre, továbbá a műszaki leírás 5. oldalán került bemutatásra a két épületrész helyiséglistája, valamint a 6. oldalon a funkcionális kapcsolatok bemutatása részben a közös használatú helyiségek pontosítása. A megalapozó dokumentum **7. számú** mellékleteként került csatolásra a műszaki dokumentáció (műszaki leírás és tervlapok).



Az átalakítással érintett épületrész és a Közös használatú épületrész lehatárolása,  
forrás: É.T. 1.1. tervezett alaprajz, 7.sz. melléklet, műszaki dokumentáció

#### 2) Az ingatlankiváltás indokoltsága

A projektben nem tervezett tevékenység ingatlankiváltás, ezért a szempont bemutatása nem releváns.

#### 3) Az ingatlanvásárlás indokoltsága

A projektben nem tervezett tevékenység ingatlanvásárlás, ezért a szempont bemutatása nem releváns.

#### 4) Az új építés indokoltsága

A projektben nem tervezett tevékenység az új építés, ezért a szempont bemutatása nem releváns.

#### 5) A kötelezően megvalósítandó tevékenységek megvalósításának bemutatása

A projektben tervezett kötelezően megvalósítandó tevékenységek megvalósítását az alábbi táblázat foglalja össze.

Tevékenység	Megvalósítás a projektben
<b>Akadálymentesítés</b>	<p>A projektben tervezett fizikai akadálymentesítés a megalapozó dokumentum <b>5.2. 2)</b> pontjában került részletes bemutatásra. A megalapozó dokumentum <b>10. számú</b> mellékleteként csatolásra került a tervezői nyilatkozat a következő tartalommal: Tervezői nyilatkozat a Felhívás 2.3. B) pontjában foglalt, a projekt szempontjából releváns műszaki-szakmai elvárásoknak való megfelelés kapcsán.</p> <p>A projekt keretében 1 db akadálymentes parkolóhely kialakítása az épület előtt, továbbá 1 db akadálymentes mosdóhelyiség kialakítása tervezett az épületen belül, részletesen bemutatva a megalapozó dokumentum <b>3.2.3. 6) pontjában (részletes műszaki leírás).</b></p> <p>A támogatást igénylő vállalja az akadálymentesítésről szóló tervfejezet elkészítését a Felhívás 5.1. I. mérföldkő 6) pont elvárásának megfelelően, mely az 1. mérföldkő elérésekor benyújtásra kerül.</p>
<b>Infokommunikációs akadálymentesítés</b>	<p>A projektben tervezett tevékenység a Felhívás 2.1.2.2. 11) pontja szerint a bölcsődei ellátást nyújtó intézmény weboldalának kialakítása, ezért a Felhívás 2.3. B) 2) pontja szerinti elvárás teljesítése a projekt esetében releváns. A támogatást igénylő vállalja az akadálymentes weboldal kialakításával, fejlesztésével kapcsolatban informatikai szakember és rehabilitációs környezettervező szakmérnök bevonását a megfelelő megvalósítás érdekében, melyet az informatikai szakember és a rehabilitációs környezettervező szakmérnök által tett nyilatkozat <i>(Informatikai szakember és rehabilitációs környezettervező szakmérnök nyilatkozata az infokommunikációs akadálymentesítésről)</i> benyújtásával igazol legkésőbb a projekt fizikai befejezésekor, a Felhívás 5.1. II. mérföldkő 4. pontjában foglalt elvárásnak megfelelően.</p> <p>A projekt keretében tervezett tevékenység a támogatást igénylő már működő honlapján (<a href="https://beloiannis.hu/">https://beloiannis.hu/</a>) egy akadálymentesített aloldal létrehozása. Kedvező támogatói döntést követően ez az aloldal mutatja be a projektet, ismerteti a tervezett tevékenységeket, tájékoztatást ad a projekttel kapcsolatos hírekről, eseményekről, eredményekről. A támogatást igénylő ezáltal is biztosítja az infokommunikációs akadálymentesítés megvalósítását.</p>
<b>Azbesztmentesítés</b>	<p><i>A fejlesztéssel érintett építmény nem tartalmaz azbesztet, ezért a projektben az azbesztmentesítés nem releváns</i></p>

Tevékenység	Megvalósítás a projektben
<p><b>Energiahatékonysági és a megújuló energia felhasználás bővítése szempontok érvényesítése</b></p>	<p>A megalapozó dokumentum <b>5.3.1. 2)</b> pontjában került bemutatásra a projekt várható hatása az „első az energiahatékonyság” elv érvényesülésére. A projektben tervezett energiahatékonysági műszaki megoldások a következők: teljes padlócsere új víz- és hőszigetelt aljzattal, fűdémszigetelés a padláson terített szigeteléssel, valamint korszerű, egyedileg legyártott műanyag nyílászárók beépítése. A Tervezői nyilatkozat a Felhívás 2.3. B) 4) pontjában foglal elvárások relevanciája kapcsán a megalapozó dokumentum <b>10. számú</b> mellékleteként került csatolásra. A kiinduló állapotra elkészített hiteles energetikai tanúsítvány, illetve a megvalósítandó állapotra vonatkozó energetikai számítás az első mérőföldkő elérésekor kerül benyújtásra a Felhívás 2.3. B) 4) és 5.1. I. mérőföldkő 10) pontokban foglalt elvárások teljesítése mellett.</p>
<p><b>Nyilvánosság biztosítása</b></p>	<p>A támogatást igénylő a projekt megvalósítása során eleget tesz a hatályos jogszabályokban meghatározott tájékoztatási és nyilvánossági kötelezettségeknek, a projektről és a támogatásról az ott meghatározott módon és tartalommal nyújt információt. A hatályos „Kedvezményezettek tájékoztatási kötelezettségei Plusz” és az „Arculati Kézikönyv Plusz” c. útmutatókban foglalt követelményeket betartja és alkalmazza.</p>
<p><b>Horizontális elvárások és követelmények teljesítése</b></p>	<p>Jelen projekt esetében releváns, az elvárások teljesítése a megalapozó dokumentum <b>5.2. 1)</b> pontjában kerül bemutatásra.</p>

A támogatást igénylő vállalja a projekt szempontjából releváns, kötelezően megvalósítandó tevékenységek elvégzését a Felhívás 2.3. B), valamint a 2.4. fejezetében előírtak szerint. A Felhívás 2.3., 2.4., és 6.2. pontjában előírt releváns szakmai-műszaki és horizontális feltételeknek való megfelelés az 1. mérőföldkő elérésekor kerül részletes bemutatásra.

#### **6) A járműbeszerzés bemutatása**

A projektben nem tervezett tevékenység járműbeszerzés, ezért a szempont bemutatása nem releváns.

#### **7) A parkoló-férőhely létesítésének bemutatása**

A projektben nem tervezett tevékenység a hatályos jogszabályokban minimálisan előírt szám feletti parkoló-férőhely létesítése, jelenleg a fejlesztéssel érintett épület közvetlen közelében a parkolóhelyek biztosítottak.

A projekt keretében 1 db akadálymentes parkolóhely kialakítása tervezett, mely a megalapozó dokumentum **3.2.3. 6)** pontjában *(részletes műszaki leírás)* és **5.2. 2)** *(projekt fizikai akadálymentesítése)* kerül bemutatásra, jelen pontban csak hivatkozunk rá.

#### **8) Játszócsoport és időszakos gyermekfelügyelet kialakításának bemutatása**

A projektben nem tervezett tevékenység játszócsoport és időszakos gyermekfelügyelet kialakítása, ezért a szempont bemutatása nem releváns.

## 9) Az energiatakarékos megoldások/ megújuló energiaforrások alkalmazásának ismertetése

A megalapozó dokumentum **5.3.1. 2)** pontjában került bemutatásra a projekt várható hatása az „első az energiahatékonyság” elv érvényesülésére. A projektben tervezett energiahatékonysági műszaki megoldások a következők: teljes padlócsere új víz- és hőszigetelt aljzattal, földémszigetelés a padláson terített szigeteléssel, valamint korszerű, egyedileg legyártatott műanyag nyílászárók beépítése.

A tervezői nyilatkozat a Felhívás 2.3. B) 4) pontjában foglal elvárások relevanciája kapcsán a megalapozó dokumentum **10. számú** mellékleteként került csatolásra. A kiinduló állapotra elkészített hiteles energetikai tanúsítvány, illetve a megvalósítandó állapotra vonatkozó energetikai számítás az első mérföldkő elérésekor kerül benyújtásra a Felhívás 2.3. B) 4) és 5.1. I. mérföldkő 10) pontokban foglalt elvárások teljesítése mellett.

A támogatást igénylő nyilatkozata az épületenergetikai korszerűsítés kapcsán a megalapozó dokumentum **3. számú** mellékleteként került csatolásra.

## 10) Főzőkonyha-fejlesztés esetén az ellátandó adagszámok, ellátási terület bemutatása

A jelen projekt keretében **nem tervezett** főzőkonyha-fejlesztés, ezért az ellátandó adagszámok és az ellátási terület bemutatása nem releváns.

A támogatást igénylő nyilatkozata a konyhafejlesztés kapcsán a megalapozó dokumentum **4. számú** mellékleteként került csatolásra.

## 11) A tálaló/melegítő konyha szolgáltatások bemutatása

A jelen projekt keretében **nem tervezett** tálaló/ melegítő konyha fejlesztése, ezért az ellátandó szolgáltatások és adagszámok bemutatása nem releváns.

A támogatást igénylő nyilatkozata a konyhafejlesztés kapcsán a megalapozó dokumentum **4. számú** mellékleteként került csatolásra.

## 12) A projektben releváns indikátorok, azok célértékvállalásának és számítási módjának bemutatása

A projekt megvalósításával az alábbi indikátor célérték elérést vállalja a támogatást igénylő.

Indikátor neve	Alap	Mérték-egység	Típus	Azonosító	Része-e műszaki tartalomnak	Célérték
Az új vagy korszerűsített gyermekgondozási létesítmények éves felhasználói	ERFA	fő/év	Közös eredmény	RCR70	Nem	5 <sup>18</sup>
Fejlesztett, 0-3 éves gyermekek elhelyezését biztosító férőhelyek száma	ERFA	db	OP kimeneti	TPO26	Igen	Nem releváns
Újjonnan létrehozott, 0-3 éves gyermekek elhelyezését biztosító férőhelyek száma	ERFA	db	OP kimeneti	TPO27	Igen	8
Fejlesztett, 3-6 éves gyermekek elhelyezését biztosító férőhelyek száma	ERFA	db	OP kimeneti	TPO28	Igen	Nem releváns

<sup>18</sup> A projekt első fenntartási évére tett célérték vállalás.

Indikátor neve	Alap	Mérték-egység	Típus	Azonosító	Része-e műszaki tartalomnak	Célérték
Újonnan létrehozott, 3-6 éves gyermekek elhelyezését biztosító férőhelyek száma	ERFA	db	OP kimeneti	TPO29	Igen	Nem releváns
Újonnan létrehozott bölcsődei ellátással rendelkező települések száma (ahol 2020.12.31-én nem működött bölcsődei szolgáltatás)	ERFA	db	program-specifikus eredmény-indikátor	TPR11	Igen	1
Fejlesztett óvodai ellátással rendelkező települések száma	ERFA	db	program-specifikus eredmény-indikátor	TPR12	Igen	Nem releváns

#### **RCR70 Indikátor neve: Az új vagy korszerűsített gyermekgondozási létesítmények éves felhasználói**

**Indikátor definíciója:** A támogatott gyermekgondozási létesítményt igénybe vevő beíratott gyermekek éves száma. A támogatási kérelem benyújtásakor rögzíteni szükséges a bázisértéket és a várható, számított célértéket. A mutató bázisértéke a támogatott létesítmény felhasználóinak a projekt megkezdése előtti évre számított értéke, az újonnan épített létesítmények esetében pedig nulla. A célérték esetében a számítást a projekttel érintett gyermekcsoportok száma és mérete alapján kell elvégezni. A tényértékről a projekt pénzügyi befejezését követő év során legalább egyszer kell jelenteni a beíratott gyermekek száma alapján.

A mutató nem terjed ki a tanárookra, a szülőkre, a kísérő személyzetre vagy más személyekre, akik szintén igénybe vehetik a létesítményt. A mutató kiterjed az újonnan épített vagy korszerűsített gyermekgondozási létesítményekre (pl.: a higiéniai és biztonsági előírásoknak való megfelelés érdekében), azonban a korszerűsítésbe nem értendőek bele az energetikai célú felújítások, karbantartási és javítási munkálatok.

**Indikátor számítási módja:** A támogatott gyermekgondozási létesítményt igénybe vevő beíratott gyermekek összesített száma a projekt pénzügyi befejezését követő évben.

**Indikátor igazolásának módja:**

- Szolgáltatói nyilvántartás igazolása, beíratott gyermekek számára vonatkozó igazolás/nyilatkozat
- Óvodai ellátás esetén az OSA4TANU adatlap a04t18 tábla (gyermekek száma óvodai feladatellátási helyenként)

#### **TPO27 Indikátor neve: Újonnan létrehozott, 0-3 éves gyermekek elhelyezését biztosító férőhelyek száma**

**Indikátor definíciója:** A projekt keretében támogatott 0-3 éves gyermekek elhelyezését biztosító, bölcsődei ellátást nyújtó intézmény/szolgáltatás újonnan létrehozott férőhelyszámainak összege. Újonnan létrehozott férőhelyként számítandó az új intézmény/telephely/szolgáltatás létesítésével; bezárt telephely újra nyitásával; meglévő férőhelyek bővítésével kialakított férőhelyek. Bölcsődei ellátási formák közül: bölcsődei, mini bölcsődei és családi bölcsődei ellátás újonnan létrehozott férőhelyei számíthatóak az indikátorba. Nem értendő új férőhelynek pl.: ha a bölcsődei meglévő férőhelyek ingatlankiváltással egybekötően újonnan épített ingatlanba kerülnek áthelyezésre. Azonban ha az áthelyezéssel együtt új, korábban nem működő bölcsődei csoport is kialakításra kerül, az újonnan kialakított csoport férőhelyszáma beszámítandó az indikátorba.

**Indikátor számítási módja:** A projekt keretében támogatott 0-3 éves gyermekek elhelyezését biztosító, bölcsődei ellátást nyújtó intézmény/szolgáltatás újonnan létrehozott férőhelyszámainak összege. Újonnan létrehozott férőhelyként számítandó az új intézmény/telephely/szolgáltatás létesítésével; bezárt telephely újra nyitásával; meglévő férőhelyek bővítésével kialakított férőhelyek.

**Indikátor igazolásának módja:**

- Szolgáltatói nyilvántartásba vételről szóló igazolás
- Engedélyköteles tevékenység esetén az építményre vonatkozó használatbavételi (ideértve a használatbavétel tudomásulvételét, ha releváns) engedély.
- Nem engedélyköteles tevékenység esetén az építmény kapcsán készült műszaki átadás-átvételi jegyzőkönyv.

**TPR11 Indikátor neve: Újonnan létrehozott bölcsődei ellátással rendelkező települések száma (ahol 2020.12.31-én nem működött bölcsődei szolgáltatás)**

**Indikátor definíciója:** Azon települések száma, amelyeken 2020.12.31-én nem működött bölcsődei ellátás (bölcsőde / mini bölcsőde / családi bölcsőde) és a projekt keretében új bölcsődei ellátást nyújtó intézmény/ telephely/ szolgáltatás létesítésül, vagy korábban bezárt telephely kerül újra nyitásra.

**Indikátor számítási módja:** Azon települések száma, amelyeken 2020.12.31-én nem működött bölcsődei ellátás (bölcsőde / mini bölcsőde / családi bölcsőde) és a projekt keretében új bölcsődei ellátást nyújtó intézmény/ telephely/ szolgáltatás létesítésül, vagy korábban bezárt telephely kerül újra nyitásra. Intézkedés szintjén egy település csak egyszer számítandó az indikátorba.

**Indikátor igazolásának módja:**

- Szolgáltatói nyilvántartást vezető szervezet igazolása arról, hogy a projekttel érintett településen 2020.12.31-én nem működött bölcsődei ellátás (bölcsőde / mini bölcsőde / családi bölcsőde)
- Szolgáltatói nyilvántartásba vételről szóló igazolás a projekt keretében létrehozott bölcsődei ellátásról
- Engedélyköteles tevékenység esetén az építményre vonatkozó használatbavételi (ideértve a használatbavétel tudomásulvételét, ha releváns) engedély.
- Nem engedélyköteles tevékenység esetén az építmény kapcsán készült műszaki átadás-átvételi jegyzőkönyv.

A támogatást igénylő az alábbi indikátor célérték vállalást teszi a projektben:

- **RCR70** Az új vagy korszerűsített gyermekgondozási létesítmények éves felhasználói: **5 fő/év**<sup>19</sup>
- **TPO27** Újonnan létrehozott, 0-3 éves gyermekek elhelyezését biztosító férőhelyek száma: **8 db**
- **TPR11** Újonnan létrehozott bölcsődei ellátással rendelkező települések száma (ahol 2020.12.31-én nem működött bölcsődei szolgáltatás): **1 db**

#### A Felhívás 5. és 6.2. pontjaiban foglalt elvárásoknak való megfelelés vizsgálata

A projekt megfelel a **Felhívás 6.2. pontjában** foglalt további szakmai elvárásoknak, mely az alábbi táblázatban kerül bemutatásra.

A Felhívás 6.2. pontja szerinti további szakmai elvárások		A projekt megfelelése
1.	Nyilvánosság biztosítása	Megfelel, a támogatást igénylő a projekt megvalósítása során eleget tesz a hatályos jogszabályokban meghatározott tájékoztatási és nyilvánossági kötelezettségeknek, a projektről és a támogatásról az ott meghatározott módon és tartalommal nyújt információt. A hatályos „Kedvezményezették tájékoztatási kötelezettségei Plusz” és az „Arculati Kézikönyv Plusz” c. útmutatókban foglalt követelményeket betartja és alkalmazza.
2.	Közgazdasági és pénzügyi elemzés készítésére vonatkozó elvárások	Megfelel, a projektgazda betartja a közgazdasági és pénzügyi elemzés készítésére vonatkozó elvárásokra Felhívás 6.2. 2) pontja szerint. A jelen projekt igényelt támogatása <b>nem haladja meg a 700 millió Ft-ot</b> (6.1. költségvetés vizsgálata), így <b>részletes CBA elemzés nem szükséges</b> . Az egyes elvárásoknak való megfelelés a megalapozó dokumentum következő pontjaiban kerültek bemutatásra: <b>1.1.</b> (projekt célrendszere, OP illeszkedés), <b>2.2. 1)</b> (HEP illeszkedés), <b>3.2.</b> (helyzetelemzés), <b>3.2.3.</b> (megalapozottság, változatelemzés), <b>5.1.</b> (fenntarthatóság vizsgálata), <b>6.1.</b> (költségvetés vizsgálata).
3.	Közös használatú, vagy nem támogatható tevékenységeknek helyt adó helyiségek, épületrészek, egyéb építési munkák költségeinek arányosítása	Nem releváns, jelen projektben nem tervezett arányosítás.
4.	Szakmai adatszolgáltatás	Megfelel, a szakmai adatszolgáltatás táblázat a lenti, következő táblázatban került bemutatásra.

<sup>19</sup> A projekt első fenntartási évére tett célérték vállalás.

A projekttel szemben támasztott **szakmai adatszolgáltatási** elvárásnak megfelelő paramétereket – a Felhívás 6.2. 4) pontja alapján – az alábbi táblázat foglalja össze. Az adott fejlesztés esetében nem releváns paramétert „0” jelzéssel rögzítettük.

Szakmai adatszolgáltatás megnevezése	Mérték-egység	Tervezett fejlesztés releváns adatai
<b>Bölcsőde ellátások esetében</b>		
Fejlesztéssel érintett, bölcsődei ellátást nyújtó intézmények száma	db	0
Fejlesztéssel érintett, bölcsődei ellátást nyújtó szolgáltatások száma	db	0
A bölcsődei ellátást nyújtó új intézmények száma	db	1
A bölcsődei ellátást nyújtó új szolgáltatások száma	db	0
A fejlesztéssel érintett bölcsődében, mini bölcsődében, családi bölcsődében működő férőhelyek száma <sup>20</sup>	db	0
A fejlesztéssel érintett bölcsődében, mini bölcsődében, családi bölcsődében a bölcsődei ellátásban részesülő, beíratott gyermekek száma	fő	0
A fejlesztéssel érintett bölcsődében, mini bölcsődében, családi bölcsődében a bölcsődei ellátásban részesülő, beíratott sajátos nevelési igényű gyermekek száma	fő	0
A fejlesztéssel érintett bölcsődében, mini bölcsődében, családi bölcsődében a bölcsődei ellátásban részesülő, beíratott hátrányos helyzetű gyermekek száma	fő	0
Bölcsőde, mini bölcsőde, családi bölcsőde meglévő, fejlesztéssel <sup>21</sup> érintett férőhelyeinek száma	db	0
Újonnan létrehozandó bölcsődei, <u>mini bölcsődei csoportszobák</u> /családi bölcsődék száma	db	1
Fejlesztendő bölcsődei, mini bölcsődei csoportszobák/családi bölcsődék száma	db	0
Bölcsődében, <u>mini bölcsődében</u> , családi bölcsődében újonnan létrehozott munkahelyek száma <sup>22</sup>	db	3
Bölcsődei, <u>mini bölcsődei</u> , családi bölcsődei újonnan létrehozott férőhelyek száma <sup>23</sup>	db	8
<b>Óvodai ellátás esetében</b>		
Az óvodai intézmény fejlesztéssel érintett telephelyeinek száma	db	0
A projekt keretében kialakítandó új óvodai telephelyek száma	db	0
A fejlesztéssel érintett intézményben működő óvodai férőhelyek száma	db	0
A fejlesztéssel érintett intézményben óvodai ellátásban részesülő gyermekek száma	fő	0
A fejlesztéssel érintett intézményben az óvodai ellátásban részesülő sajátos nevelési igényű gyermekek száma	fő	0
A fejlesztéssel érintett intézményben az óvodai ellátásban részesülő hátrányos helyzetű gyermekek száma	fő	0
A fejlesztéssel érintett intézményben újonnan létrehozásra kerülő óvodai csoportszobák száma	db	0
Újonnan kialakított óvodai férőhelyek száma <sup>24</sup>	db	0
A fejlesztéssel érintett intézményben újonnan kialakításra kerülő vagy fejlesztett tornaszobák száma	db	0
Fejlesztéssel érintett tanmedencék száma	db	0

<sup>20</sup> Ez az adatszolgáltatási mutató a projekt keretében fejlesztéssel (beleértve: infrastruktúra és eszközbeszerzést is) érintett meglévő férőhelyeket jelenti.

<sup>21</sup> Beleértve infrastruktúra fejlesztést és eszközbeszerzést is.

<sup>22</sup> Amennyiben a projekt keretében új munkahely(ek) kerül(nek) kialakításra (pl.: új bölcsődei intézmény, vagy új bölcsődei csoportszoba kerül kialakításra, s ehhez kapcsolódóan új munkahely(ek) létesítésére is sor kerül), csak abban az esetben szükséges értéket rögzíteni.

<sup>23</sup> Ide értve új bölcsődei intézmény/szolgáltatás kialakítását, meglévő bölcsődei intézmény/szolgáltatás férőhelybővítése esetén az új férőhelyeket.

<sup>24</sup> Beleértve a férőhelybővítéssel létrehozott új férőhelyeket és az új telephely kialakítását is.

Szakmai adatszolgáltatás megnevezése	Mérték-egység	Tervezett fejlesztés releváns adatai
<b>Általános</b>		
Üvegházhatást okozó gázok csökkentése: az üvegházhatású gázok becsült éves csökkenése <sup>25</sup>	CO <sub>2</sub> egyenérték tonnában	N.A. <sup>26</sup>
Akadálymentesítéssel érintett épületek száma	db	1
Fejlesztéssel érintett főzőkonyhák száma	db	0
Fejlesztéssel érintett tálaló/melegítőkonyhák száma	db	0
Fejlesztéssel érintett főzőkonyhák kapacitása <sup>27</sup>	db	0
Fejlesztéssel érintett tálaló/melegítőkonyhák kapacitása	db	0
Telepített elektromos töltőberendezések teljesítménye	kW	0
Telepített elektromos töltőberendezések száma	db	0
Az új vagy korszerűsített gyermekgondozási létesítmények osztálytermi kapacitása <sup>28</sup>	db	8

### A TSM 1.2. pontja szerint értékelési szempont bemutatása

A projekt hozzájárulása „Az új vagy korszerűsített gyermekgondozási létesítmények osztálytermi kapacitása” c. szakmai adatszolgáltatási mutató értékéhez.

A projekt kapcsán „Az új vagy korszerűsített gyermekgondozási létesítmények osztálytermi kapacitása” szakmai adatszolgáltatási mutatóhoz tartozó célérték nagysága 100 millió Ft támogatásra vetítve.

A projekt igényelt támogatási összege: **100.000.000,- Ft**, a projektben az új vagy korszerűsített gyermekgondozási létesítmények osztálytermi kapacitása: **8 fő**.

A Fejér megyei ITP-ben rögzített forrásarányos vállalás mértéke 5,77 fő új vagy korszerűsített férőhely / 100 millió Ft támogatás.

A projektben a forrásarányos vállalás mértéke **8 fő új vagy korszerűsített férőhely/ 100 millió Ft támogatás**, ami a megyei forrásarányos célérték **138,64%-a**, tehát **meghaladja** a megyei forrásarányos célérték 120%-át, azaz a 6,962 fő/ 100 millió Ft-ot.

<sup>25</sup> Új építés esetén nem releváns. 2 tizedesjegyre számítandó.

<sup>26</sup> A kiviteli tervben kerül meghatározásra, a kiinduló állapotra elkészített hiteles energetikai tanúsítvány, illetve a megvalósítandó állapotra vonatkozó energetikai számítás az első mérőföldkő elérésekor kerül benyújtásra a Felhívás 2.3. B) 4) és 5.1.1. mérőföldkő 10) pontokban foglalt elvárások teljesítése mellett. Az adott szakmai mutató értéke ezzel egyidejűleg kerülhet meghatározásra.

<sup>27</sup> A főzőkonyha által előállított adagszámokat szükséges rögzíteni.

<sup>28</sup> **Definíció:** Férőhely kapacitás az új, bővített vagy korszerűsített gyermekgondozási létesítményekben (bölcsőde, mini bölcsőde, családi bölcsőde, óvoda, többcélú óvoda-bölcsődei intézmény) betölthető helyek maximális számában kifejezve. A férőhely kapacitást a nemzeti jogszabályokkal összhangban kell kiszámítani, de nem tartalmazhat kisgyermek-nevelőket, óvodapedagógusokat, szülőket, kisegítő személyzetet vagy más személyeket, akik szintén használhatják a létesítményeket. A mutató a projekt keretében újonnan épített vagy korszerűsített (pl.: higiéniai és biztonsági előírásoknak való megfelelés érdekében) gyermekgondozási létesítmények férőhely kapacitását méri. A korszerűsítésbe nem értendőek bele az energetikai célú felújítások, karbantartási és javítási munkálatok. **Számítási mód:** A projekt keretében támogatott 0-3 éves és 3-6 éves gyermekek elhelyezését biztosító intézmény/szolgáltatás (bölcsőde, mini bölcsőde, családi bölcsőde, óvoda, többcélú óvoda-bölcsőde) új építéssel és/vagy korszerűsítéssel érintett férőhelyszámainak összege.

A projekt megfelel a **Felhívás 5.** pontjában rögzített elvárásoknak, tervezett kezdete **2026.04.20.**, **tervezett fizikai zárása 2028.04.19.**, azaz a **teljes megvalósítási időtartama 24 hónap.**

Mérföldkő	A mérföldkőhöz – projekt szempontjából releváns – szükséges dokumentumok csatolása
<p><b>I. mérföldkő – TSZ hatálybalépéstől számított 18. hónap utolsó napja</b></p>	<p>1) Teljes műszaki dokumentáció az összes érintett tevékenységre vonatkozóan</p> <p>2) Építési engedélyek vagy tervezői nyilatkozatok, hogy az adott tevékenység nem hatósági engedélyköteles</p> <p>3) A Felhívás 2.3., 2.4., és 6.2. pontjában előírt releváns szakmai-műszaki és horizontális feltételeknek való megfelelés bemutatása pontonként külön bemutatva, éghajlatváltozási rezilienciavizsgálat dokumentációja, valamint a 6.6. pontban szereplő Alapjogi Charta érvényesülésének ismertetése.</p> <p>4) <i>Nyilatkozatok, igazolások új épület építése, ingatlankiváltás esetén – nem releváns</i></p> <p>5) Bölcsődei módszertani szakértő projekt tervezésében történő részvételére vonatkozó igazolás</p> <p>6) Akadálymentesítésről szóló tervfejezet: a tervdokumentáció mellé/külön fejezetként csatolni szükséges a rehabilitációs környezettervező szakmérnök/szakértő és a tervező közös fejezetét, nyilatkozatát az akadálymentesítésről</p> <p>7) <i>Tervezői nyilatkozat műemléki védelemről: Az országos műemléki védelem, vagy műemléki jelentőségű területen, illetve műemléki környezetben elhelyezkedő épületek, továbbá a helyi védelem alatt álló objektumok mentesülésére vonatkozó tervezői nyilatkozat – nem releváns</i></p> <p>8) Tervezői nyilatkozat nem engedélyköteles építési tevékenység hatályos OTÉK előírásainak való megfeleléséről</p> <p>9) Minden projekttel érintett épületen végrehajtott infrastrukturális beruházás esetében tervezői nyilatkozat energiahatékonysági szempontok érvényesítéséről, az épületen végrehajtott infrastrukturális beruházás jogszabályi előírásoknak való megfeleléséről</p> <p>10) A kiinduló és megvalósítandó állapotra vonatkozó energetikai tanúsítványok</p> <p>11) <i>Arányosítás alátámasztására készített kimutatás aktualizálása, továbbá az RRF és a TOP Plusz fejlesztések kombinálása esetén a közös használatú helyiségek fejlesztésére vonatkozó támogatást igénylői nyilatkozat. – nem releváns</i></p> <p>12) Amennyiben a fejlesztés korábban támogatott projekthez is kapcsolódik, úgy szükséges a pontos, tevékenység szintű lehatárolás bemutatása</p> <p>13) <i>700 millió Ft feletti elszámolható költségű projektek esetében közgazdasági és pénzügyi elemzés elkészítése a Felhívás 6.2 pont 2) alpontban meghatározottak alapján. – nem releváns</i></p> <p>14) A projektmenedzsment szervezet rövid bemutatása, valamint a Kedvezményezett büntetőjogi felelőssége tudatában megtett nyilatkozat arra vonatkozóan, hogy a projektmenedzsment szervezet megfelel a 2021-2027-es időszakra vonatkozó Elszámolási Útmutató c. dokumentumának 3.8.2 pontjában leírtaknak.</p> <p>15) Tulajdonviszonyok rendezése: a projekt megvalósítási helyszínére vonatkozó tulajdonjogi kérdéseket, adás-vételt, bérleti szerződést, per és igénymentesség igazolását stb. az ÁUF 21-27 c. dokumentumban foglalt előírásoknak megfelelően rendezni szükséges.</p>
<p><b>II. mérföldkő – a projekt fizikai zárása</b></p>	<ul style="list-style-type: none"> <li>• bölcsődei módszertani szakértő szakmai kivitelezés nyomon követésében való részvételéről szóló igazolás</li> <li>• Kedvezményezett büntetőjogi felelőssége tudatában megtett nyilatkozata arra vonatkozóan, hogy a megvalósítási időszak alatt alkalmazott projektmenedzsment szervezet megfelelt a 2021-2027-es időszakra vonatkozó Elszámolási Útmutató c. dokumentumának 3.8.2 pontjában leírtaknak.</li> <li>• a Felhívás 2.3, 2.4, 6.2 pontjában előírt releváns szakmai-műszaki és horizontális feltételeknek való megfelelés bemutatása pontonként külön bemutatva, valamint a 6.6. pontban szereplő Alapjogi Charta érvényesülésének ismertetése.</li> <li>• informatikai szakember és rehabilitációs környezettervező szakmérnök nyilatkozata az infokommunikációs akadálymentesítésről (amennyiben releváns),</li> <li>• nyilatkozat akadálymentesítés megvalósulásáról (amennyiben releváns),</li> <li>• szolgáltatói nyilvántartásba vételt igazoló dokumentum (amennyiben releváns),</li> <li>• kötelezően előírt nyilvánosság biztosítását igazoló dokumentumok a Kedvezményezett Tájékoztatói Kötelezettségei a 2021-2027-es fejlesztési ciklusban KTK Plusz szerint,</li> <li>• egyéb projektzárást igazoló dokumentum.</li> </ul>

### 3.2. A helyzetelemzés alátámasztja a tervezett fejlesztés indokoltságát, szükségességét.

#### 3.2.1. Érintett terület lehatárolása és a meglévő állapot bemutatása

##### 1) A fejlesztéssel érintett település bemutatása

Beloianisz község a Közép-Dunántúl Régióban, Fejér vármegyében található, a Dunaújvárosi járáshoz tartozó település. Beloianisz település lakónépessége a KSH 2025. évi (2025.01.01.) statisztikai adatai alapján **987 fő**, a lakások száma **442 db**. A település területe: **454 hektár** (4,54 km<sup>2</sup>), népsűrűsége **217,4 fő/km<sup>2</sup>**.<sup>29</sup> A megvalósítással érintett település **Beloianisz község**, melynek lakónépessége a támogatási kérelem benyújtásakor rendelkezésre álló legfrissebb Belügyminisztérium állandó lakosságszám nyilvántartási adatai<sup>30</sup> alapján: **1.120 fő** (2025.01.01.).



Beloianisz település közigazgatási területe, forrás:  
<https://data2.openstreetmap.hu/hatarok/hatarok.php?hatar=Beloianisz>



Beloianisz település látképe, forrás:  
Beloianisz Települési Arculati Kézikönyv, 5.o.

Beloianisz **görög nemzetiségi község**, Fejér vármegye egyik legfiatalabb települése. 1950. májusában indult meg Iváncsa szántóföldjeire a település tervezése és építése a görög polgárháborúból Magyarországra menekülők számára. Az építkezés rohamléptekben, önkéntes munkában folyt. Rövid idő alatt 418 nagyrészt sorházi (kisebb számban családi házas) lakás, óvoda, iskola, könyvtár, kultúrház, orvosi rendelő és tanácsház épült fel Görögfalván. 1952. április 3-án Nikosz Beloianisz, a görög kommunista mozgalom jelentős alakjának nevét vette fel az ekkor 1850 fős település. Először 1954-ben, majd később több hullámban nagy számban települtek vissza az itt lakók Görögországba, de többségében, főleg a fiatalabbak, Magyarországon maradtak, ahol nyelvileg és szokásokban nagyrészt alkalmazkodtak a magyar környezethez, miközben még mindig ápolják a görög hagyományokat is.<sup>31</sup>

Beloianisz telepítéséből adódóan a természeti tájból sajátos kimetszettségével létesült. Bár karnyújtásnyira van a Dunától, annak vízével táplálkozik, még sincs igazi kapcsolata vele, felszíni vize a Régi Váli-víz, lényegében csapadékvíz elvezetőként működik. Mivel a település egész területe Iváncsa szántóföldjeiből kimetszett, látványos természeti értékeket nem tud felmutatni, de északi nyúlványában ex-lege védett földvár maradványai találhatóak, ennek környezete Natura2000 természetmegőrzési terület, északi és nyugati határa tájképvédelmi terület.<sup>32</sup>

<sup>29</sup> KSH Helységnévtár 2025, Beloianisz település: [https://www.ksh.hu/apps/hntr.telepules?p\\_lang=HU&p\\_id=08466](https://www.ksh.hu/apps/hntr.telepules?p_lang=HU&p_id=08466)

<sup>30</sup> <https://nyilvantarto.hu/hu/statisztikak?stat=kozerdeku>, Magyarország állandó lakossága 2025. január 1-én (megtekintve: 2025.10.26.).

<sup>31</sup> Beloianisz Települési Arculati Kézikönyv, Bevezetés, 3.o.

<sup>32</sup> Beloianisz Települési Arculati Kézikönyv, Egyedi alföldi település, 7.o.

A település alapítása óta szinte változatlan állapotú, az öfenntartáshoz szükséges területtel nem rendelkezik, a lakó funkciótól, illetve az ehhez szükséges intézményi és kereskedelmi ellátástól eltérő épületek nincsenek, eltekintve a külterületen működő kisebb állattartó teleptől.

A falu történetének legnagyobb lépése a közelmúltban megépült autópálya, melynek az Iváncsa vasútállomás közvetlen közelében létesült lehajtójával tökéletes közlekedési kapcsolatot hozott, így a vasúti és a közúti ellátás jól működően szolgálja a település többnyire ingázó életmódot folytató lakóinak, közel hozva Budapestet és Dunaújváros egyaránt. Ezzel együtt a legújabbkori ideálisnak tartott településtervezési megoldásnak köszönhetően Beloianisz zsákfaluként működik, ez nyugodt lakókörnyezetet biztosít, de kizárja az átmenő forgalom kínálta üzleti lehetőségeket.<sup>33</sup>

Beloianisz község az **M6-os autópálya** mellett, **Besnyő és Iváncsa** között fekszik, légvonalban a Dunától alig 3 kilométerre. 454 hektáros kiterjedésével a **vármegye második legkisebb közigazgatási területű** települése. Beloianisz vasúton és közúton egyaránt **könnyen elérhető**. **Vasúton** a Budapest–Pusztaszabolcs-vasútvonalon az Iváncsa megállóhely a település közvetlen közelében van, onnét átszállás nélkül elérhető Budapest és Dunaújváros, a pusztaszabolcsi csatlakozással a vármegyeszékhely, Székesfehérvár is. **Közúton** az Iváncsa–Pusztaszabolcs közti 6205-ös útból kiágazó, egy kilométer hosszú, 62108-as számú bekötőúton érhető el. A Besnyő felől Dunaújvárosba tartó autóbuszok nagy része érinti Beloianiszt is, de a közúti tömegközlekedés jelentősége a vasútiéhoz képest elenyésző.<sup>34</sup>

Beloianisz egy igazi görög falu, melyet négyszáz család alapított és épített fel magának, erejük, szellemi tőkájük identitásukban rejlik, kiemelt fontosságú számukra a **görög kultúra**. Mára csak a lakosság kis része dolgozik helyben, többségük távolabbi városokban talált munkát. Ez a tény alapvetően hatással van a nemzetiségi létre is, mivel gyorsítja az asszimilációt. A görög öntudat kialakítása és fejlesztése érdekében egyre több **nemzetiségi hagyományőrző csoport** alakult a mára már magyar nyelvű településen. Egyre kevesebb hellén él a faluban, hisz munka és szórakozási lehetőségek híján a fiatalok a városba költöznek, hogy elkerüljék az ingázást. A község nem csak a görög, de a magyar nemzeti ünnepeket is méltóképp ünnepli – hisz többnemzetiségű lakosságának hála kultúrája még színesebb lett.<sup>35</sup>

„Az 50-es évek elejétől 1993-ig működött bölcsi a faluban, eleinte 40 gyermekkel, aztán lecsökkentették 30-ra, végül 20 főre. Az önkormányzat (községi tanács) volt a fenntartója mindig. Saját konyhája, mosodája volt, hiszen a gyermekeket a benti ruhákban adtuk be reggelente. 1961-ben került oda Kandzu Kriszti néni, később ő lett a vezetője, onnan ment nyugdíjba, utána még 2 évig Rizoanisz Kosztaszné volt a vezető. Nagyon szerettek ott dolgozni, összetartó társaság volt, jó hangulatban teltek az évek.”<sup>36</sup>

Beloianisz több, mint 70 éve megalapult, teljessé az 1996-ban emelt **Szent Demeter, Szent Konstantin és Szent Heléna görög ortodox templomával** vált. Ugyanebben az évben a község testvérvárosi kapcsolatot létesített Athén Agiosz Dimitriosz nevű kerületével, szorosabbá fűzve a viszonyt az anyaországgal.<sup>37</sup>

A **Beloianiszi Kulturális és Sport Központ** ünnepélyes átadására 2022. szeptembere 23-án került sor, a fejlesztés három pályázat (SPORT-EGYEDI-2020-01, NEMZ-E-21-0049, NEMZ-E-22-0028) mindösszesen 212.000.000,- Ft összegű forrás támogatással került megvalósításra.<sup>38</sup>

A település **főbb intézményei, szervezetei és szolgáltatásai** a következők: Beloianisz Község Önkormányzata, Adonyi Közös Önkormányzati Hivatal Beloianiszi Kirendeltsége, Görög Nemzetiségi

<sup>33</sup> Beloianisz Települési Arculati Kézikönyv, Közlekedési kapcsolatok és gazdálkodás, 8.o.

<sup>34</sup> [https://hu.wikipedia.org/wiki/Beloianisz\\_\(telep%C3%BCI%C3%A9s\)](https://hu.wikipedia.org/wiki/Beloianisz_(telep%C3%BCI%C3%A9s)), fekvése, megközelítése

<sup>35</sup> Beloianisz Települési Arculati Kézikönyv, Kultúra és hagyomány, 9.o.

<sup>36</sup> Beloianisz 1950-2020, 70 év-70 kérdés, Beloianisz Község Önkormányzatának jubileumi kiadvány, <https://beloianisz.hu/70-eves-beloianisz/>, Meddig volt bölcsőde Beloianiszban?, 30.o.

<sup>37</sup> Beloianisz Települési Arculati Kézikönyv, A település története/ Szakrális épületek, 6., 11.o.

<sup>38</sup> <https://beloianisz.hu/tornaterem/>

Önkormányzat, Nikosz Beloianisz Művelődési Ház és Könyvtár, Nikosz Beloianisz Általános Iskola és Óvoda (az intézmény fenntartó és működtető szerve a Magyarországi Görögök Országos Önkormányzata), háziorvosi rendelő, védőnői szolgálat.<sup>39</sup>

A közösségi élet egyik fontos helyszíne a Sportközpont és futballpálya. A község méltán legjellegzetesebb épülete a Szent Demeter (Agiosz Dimitriosz) nevét viselő Görög Ortodox Templom.

Beloianisz településen működő **civil szervezetek, egyesületek és társulatok** köre: Beloianiszi Szülői Munkaközösség és Beloianisz Közoktatásáért Közalapítvány, Beloianiszi Görögök Kulturális Egyesülete, Triandafylla Egyesület (asszonytánckar), Beloianiszi Görögök Kulturális Egyesület Néptáncsoport, Pyrgos Görög Zenekar – Néptánc Együttes, Görög-Magyar Baráti Társaság, Taverna Zenekar, AEK Beloianisz FC.<sup>40</sup>



*Beloianisz madártávlatból, forrás: Beloianisz 1950-2020, Beloianisz Község Önkormányzatának jubileumi kiadvány, 66.o.*

Beloianisz község **állandó programjai, rendezvényei:** Vaszilopita ünnep (január), Iskolafarsang (február), Magyar nemzeti ünnep és koszorúzás (március 15.), Görög nemzeti ünnep és koszorúzás (március 25.), Koszorúzás: Beloianisz halálának évfordulója (március 30.), Görög húsvét, Majális, Templom ünnep (május közepe), Iskolai ballagás, tanévzáró (június közepe), Megemlékezés az 1974-es Ciprusi Török megszállásról (július 20.), Ilinden (augusztus 2.), Falunap (augusztus 20.), Nemzeti gyásznap, aradi vértanúk emlékezete (október 6.), Magyar nemzeti ünnep és koszorúzás (október 23.), Oxi görög nemzeti ünnep és koszorúzás (október 28.), Mindenszentek – gyertyagyújtás a temetőben (novembere 1.), Gyertyagyújtás a nemzetek hősi halottainak (november 11.), Idősek világnapja (október/novembere), Adventi gyertyagyújtások (november-december 4 vasárnap), Falukarácsony (december).<sup>41</sup>

**Vonzáskörzet lehatárolása:** a jelen fejlesztés Beloianisz községet érinti, **a fejlesztés vonzáskörzete települési szintű.** A községben jelenleg nem működik a bölcsődei ellátást biztosító intézmény. A Nikosz Beloianisz Általános Iskola, Óvoda és Kiegészítő Nemzetiségi Óvoda két óvodai csoporttal működik, az óvodai férőhelyek száma 45 db. Az új mini bölcsőde létesítése biztosítja a településen élő 0-3 éves korú gyermekek napközbeni ellátását és gondozását, valamint helyben megoldja a korai fejlesztés lehetőségét is.

<sup>39</sup> <https://beloianisz.hu/>, <https://beloianismuvhaz.hu/>

<sup>40</sup> <https://beloianisz.hu/2018/04/21/civil-szervezetek/>, Beloianisz 1950-2020, 70 év-70 kérdés, Beloianisz Község Önkormányzatának jubileumi kiadvány, <https://beloianisz.hu/70-eves-beloianisz/>, 39-47.o.

<sup>41</sup> Beloianisz 1950-2020, 70 év – 70 kérdés, Beloianisz Község Önkormányzatának jubileumi kiadvány, 49.o.

Beloianisz község a Fejér Vármegye Integrált Területi Programja 2021-2027 c. dokumentum besorolása alapján a „Fenntartható vidékfejlesztés” forrásfelhasználás mód területi besoroláshoz tartozó település. A „fenntartható vidékfejlesztés” célterület a vármegye azon településeit fogja össze, melyek a járásközpontok kiemelt szerepével, státuszával nem rendelkeznek, és a komplex programmal fejlesztendő vagy fejlesztendő járássok közé, esetleg kiemelt térség körébe sem tartoznak.<sup>42</sup>

Beloianisz község **leszakadással veszélyeztetett településként** került besorolásra a Fejér Vármegye ITP Településdifferenciálás településkategóriáinak áttekintő térképe alapján.<sup>43</sup>

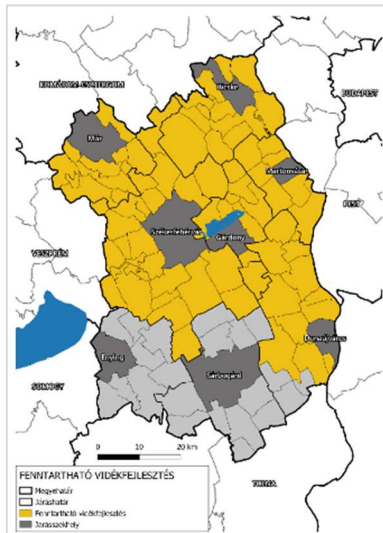

A „Fenntartható vidékfejlesztés” forrásfelhasználási mód áttekintő térképe, ábra forrása: Fejér vármegyei ITP 5.0, 3. ábra, 39.o.

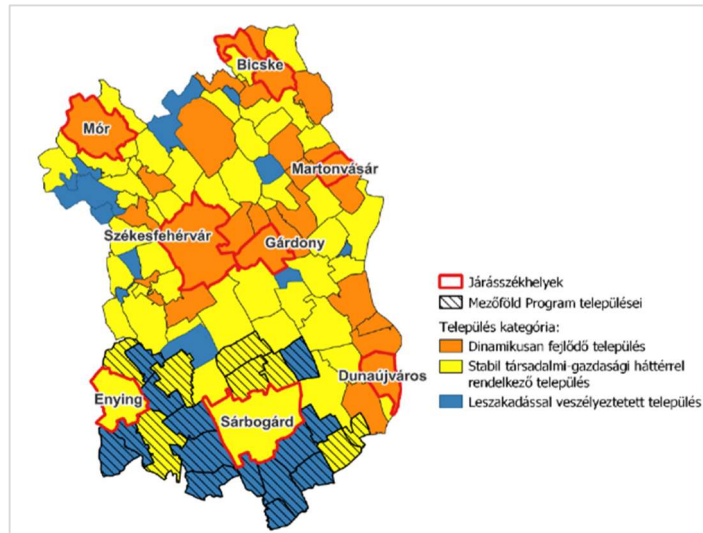

Településdifferenciálás településkategóriáinak áttekintő térképe Besenyő község stabil társadalmi-gazdasági háttérrel rendelkező település, ábra forrása: Fejér vármegyei ITP 5.0, 6. ábra, 51.o.

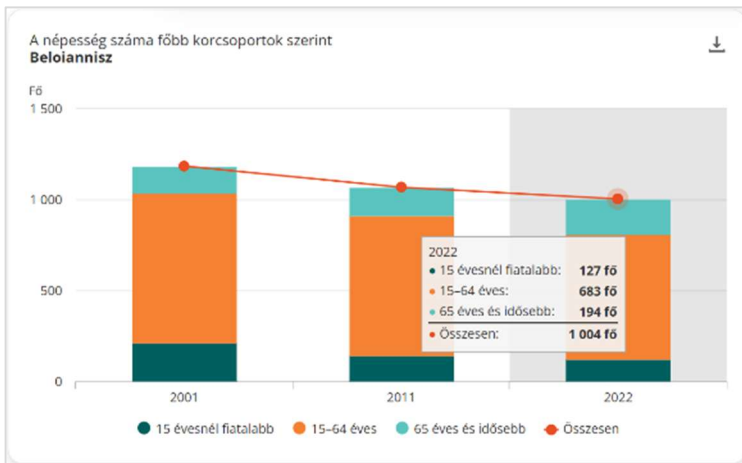

A népesség száma főbb korcsoportok szerint Beloianiszban, forrás: <https://nepszamlalas2022.ksh.hu/eredmenyek/vizualizaciok/a-telepulesek-legfontosabb-adatai/?ter=08466>

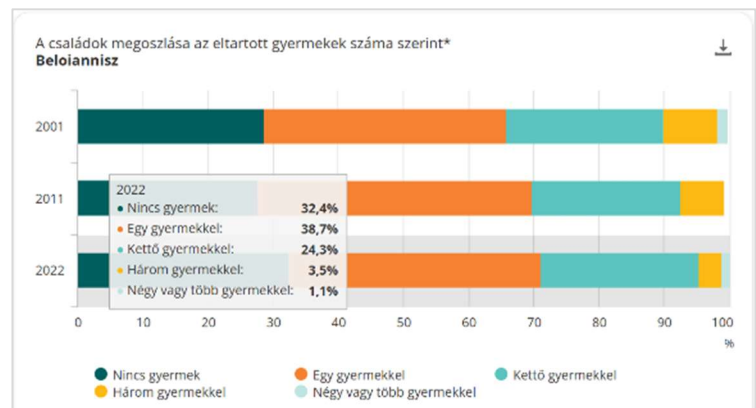

A családok megoszlása az eltartott gyermekek száma szerint Beloianiszban, forrás: <https://nepszamlalas2022.ksh.hu/eredmenyek/vizualizaciok/a-telepulesek-legfontosabb-adatai/?ter=08466>

A 2022-es népszámlálás adatai alapján Beloianisz településen **127 fő** 15 évnél fiatalabb (teljes települési népesség 12,65%-a), **683 fő** 15-64 év közötti (teljes települési népesség 68,03%-a), valamint **194 fő** 65 éves és annál idősebb (teljes települési népesség 19,32%-a) lakos élt, a község teljes népessége: **1.004 fő** volt.

A 2022-es népszámlálás adatai alapján Beloianisz településen a családok 32,4%-nak nem volt gyermeke, egy gyermeke 38,7%-nak, két gyermeke 24,3%-nak, három gyermeke 3,5%-nak, négy vagy több gyermeke a családok 1,1%-nak volt.

<sup>42</sup> Fejér Vármegye Integrált Területi Programja 2021-2027 (ITP 5.0, 2025.03.25.), 39-40.o.

<sup>43</sup> Fejér Vármegye Integrált Területi Programja 2021-2027 (ITP 5.0, 2025.03.25.), 51.o.

## 2) A fejlesztéssel érintett terület műszaki állapota, feltárt problémái

A projekt célterülete: Beloianisz község közigazgatási területe, a fejlesztéssel érintett földrészletek az alábbiak:

- Beloianisz belterület **4/1 hrsz-ú** ingatlan (kivett óvoda, 1393 m<sup>2</sup>), mely a **Magyarországi Görögök Országos Önkormányzata** (1054 Budapest, Vécsey utca 5.) **100%-os tulajdonában** áll, az intézménynek helyt adó épület tulajdonosának támogató-hozzájáruló nyilatkozata a megalapozó dokumentum **2. számú** mellékleteként került csatolásra.
- Beloianisz belterület **6/5 hrsz-ú** ingatlan (kivett közterület), mely **Beloianisz Község Önkormányzata** (2455 Beloianisz, Szarafisz utca 2.) **100%-os tulajdonában** áll.

A fejlesztéssel érintett ingatlanok tulajdoni lapjai a megalapozó dokumentum **9. számú** mellékleteként kerültek csatolásra.

A **projekt célja** új mini bölcsőde kialakítása Beloianisz településen: a Nikosz Beloianisz Általános Iskola, Óvoda és Kiegészítő Nemzetiségi Óvoda (székhely: 2455 Beloianisz Petőfi utca 1.) meglévő épületének kijelölt épületszárnya kerül átalakításra, **1 db mini bölcsődei csoportszoba** kerül kialakításra **8 db új férőhely létesítésével**, és a kapcsolódó kiszolgáló infrastruktúra kiépítésével. Az óvoda épülete és azon belül a kijelölt épületszárny az **új mini bölcsőde** kialakításához a **4/1 hrsz-ú** ingatlanon található, a tervezett **bölcsődei udvar** (215 m<sup>2</sup>) a **6/5 hrsz-ú** ingatlanon kerül kialakításra.

A beruházással érintett **földrészlet főbb adatait** az alábbi táblázat foglalja össze.

Helyrajzi szám	Művelési ág, térmérték	Tulajdonos, tulajdoni hányad	Egyéb releváns, jog, jogosult	Megjegyzés
4/1	Belterület kivett óvoda 1.393 m <sup>2</sup>	Magyarországi Görögök Országos Önkormányzata 1/1	-	Beloianisz, Rákóczi utca
6/5	Belterület kivett közterület 2.919 m <sup>2</sup>	Beloianisz Község Önkormányzata 1/1	-	Pervolia tér



Beloianiszban – az arculati jellemzők tekintetében **három eltérő karakterű terület**rész különböztethető meg. (...) A lakóterületeken belül eltérő karakterű terület nem rajzolódik ki, a középületek belesimulnak a település arculatába. A település belterülete egy időben, tervezetten épült be, az épületek egy adott korszak jegyeit hordozzák magukon. A **beállt és fejlődő lakóterület** az eredeti településszerkezet által erősen behatárolt. A lakóterülettől funkcionálisan, térben és így településképileg is elkülönül a **gazdasági terület**. Mindezeket körülölelik a zömmel mezőgazdasági művelésű, kiváló termőhelyi adottságú, valamint természetvédelmi oltalom alatt álló **külterületek**.<sup>44</sup>

A fejlesztéssel érintett **4/1 és 6/5 hrsz-ú ingatlanok a beállt és fejlődő lakóterület** településrészhez tartoznak.

<sup>44</sup> Beloianisz Települési Arculati Kézikönyv, 4. Eltérő karakterű településrészek, 13.o.

A fejlesztéssel érintett 4/1 és 6/5 hrsz-ú ingatlanok **nem kerültek besorolásra** Beloianisz Község Önkormányzat Képviselő-testületének **1/2018. (II.5.)** önkormányzati rendelete a településkép védelméről<sup>45</sup> 1. számú melléklet Védett értékek listájába.

A **Helyi Építési Szabályzat** a település külterületeire vonatkozik<sup>46</sup>, belterületeire a településrendezési és építési követelmények alapszabályzatáról szóló 280/2024. (IX. 30.) Korm. rendelet (TÉKA) az irányadó. A hatályos településrendezési eszközök a megalapozó dokumentum **11. számú** mellékleteként kerültek csatolásra.

### **A fejlesztéssel érintett terület műszaki állapota, feltárt problémái**

A fejlesztéssel érintett ingatlanok és az épület általános adatait az alábbi táblázat mutatja be.

<b>Az ingatlan és az épület általános adatai</b>	
<b>Mini bölcsőde kialakításával érintett épület</b>	
Település	Beloianisz
Helyrajzi szám	4/1
Területe	1410 m <sup>2</sup>
Épület rendeltetése	Intézmény
Beépítés módja	Szabadonálló
Tervezéssel érintett épület szintszáma	Földszintes
Telken belüli közművek	Összközmű
Tervezéssel érintett épület bruttó alapterülete	480,50 m <sup>2</sup>
Összes épület bruttó alapterülete	480,50 m <sup>2</sup>
Telek tervezett beépítettsége	34,07% változatlan
Előkert	0 m változatlan
<b>Bölcsődei udvar kialakítása</b>	
Település	Beloianisz
Helyrajzi szám	6/5 hrsz
Területe	2.919 m <sup>2</sup>
Tervezett igénybe vett területe	215 m <sup>2</sup>

Az ingatlan aszfaltozott útról megközelíthető, a terepszint síknak tekinthető, az út koronaszintje az jelenleg is meglévő épület padlóvonalától -0,25 m.

Az épületben jelenleg óvoda és vegyes iroda rendeltetés működik, mely funkcióihoz felhasznált alapterületek nem a tervezés részei, azok felmérése tartószerkezeti rendszerre korlátozottan készült.

Az épület tömegformálását a meglévő épület adja, a további bővítés nem tervezett, így a belső funkcionális kialakítást a jelenlegi épület befoglaló-mérete határozza meg. Az épület hagyományos formavilággal épült földszintes, magastetős épület, anyaghasználatát és felületképzéseit tekintve is az környezetbe illeszkedő. Az alaprajzi elrendezés elsődlegesen a vonatkozó jogszabályok, így kiemelten a 6/2016. (II. 24.) EMMI rendelet figyelembevételével történt, az építetők igényeinek megfelelően, és a területi adottságok figyelembevételével készült úgy, hogy az elvárt funkciók mindegyike biztosítható legyen.

<sup>45</sup> <https://or.njt.hu/eli/727112/r/2018/1>

<sup>46</sup> <https://or.njt.hu/eli/727112/r/2016/5>

Az épületben az egyes helyiségek méreteit a jelenleg is meglévő épületrész belső átalakításával biztosították, mely által az épület alkalmassá vált a tervezett intézményi funkció ellátására.

A tervezési területen jelenleg a főépületen kívül más épület nem áll, tekintettel az épület és az óvodaudvar elhelyezkedésére az ingatlanon, a mini bölcsőde részére kialakítandó udvarrészt a szomszédos 6/5 hrsz-ú területen szükséges megvalósítani.

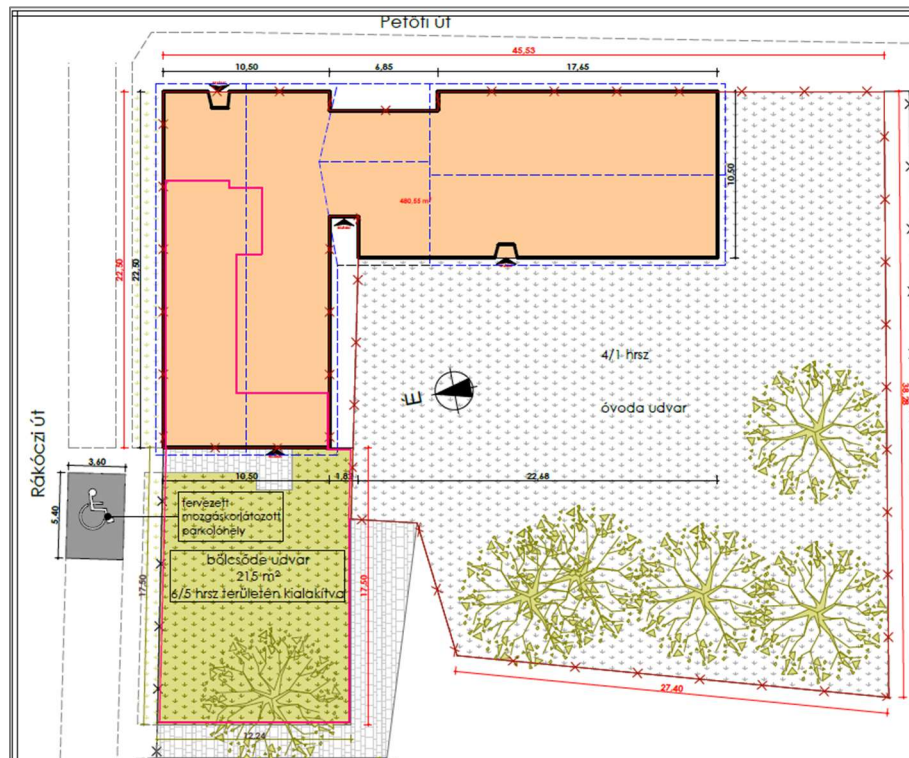

Helyszínrajz a fejlesztéssel érintett terület kapcsán (vágat), rajzsám: É.0.0,  
forrás: műszaki dokumentáció (7.sz. melléklet)

### A tervezés előzményei, kiindulási adatok, helyszín

Az ingatlan beépítésének lehetőségét a település rendezési terve lehetővé teszi, szükséges hatósági egyeztetés, és annak figyelembevételével történő kiviteli terv készítése.

A helyi építési szabályzat és szabályozási terv, térképmásolat, építetói igények és elvárások, vonatkozó jogszabályok, valamint a területi adottságok.

Az ingatlan Beloiannisz település belterületén található, a helyi építési szabályzatban intézményi funkcióként hasznosítható földrészlet.

A helyiségigények és funkcionális kapcsolatok: az épületben a rendeltetésnek megfelelő funkcionális kapcsolatokat kerültek kialakításra, úgy, hogy az a mindennapos használatra alkalmas legyen.

A járművek elhelyezésére vonatkozó igények és információk: az ingatlanra tervezett funkcióhoz a támogatást igénylő további parkolóhelyeket nem kíván kialakítani, az épület környezetében kialakított parkolók a tervezett funkció ellátására alkalmasak.

Az akadálymentesítésre vonatkozó információk: az épület megközelítését akadálymentes közlekedéssel biztosítani kell, az épületben mozgáskorlátozottak számára alkalmas külön mosdó-wc helyiséget kell kialakítani, az intézményhez tartozó mozgáskorlátozott parkolót kell kialakítani.

A közműellátottság mértéke: teljes közműellátottság biztosítható, jelenleg víz, csatorna, gáz és villamos energia áll rendelkezésre.

Az építménnyel szemben előírt alapvető követelmények: vonatkozó ágazati szabványok, előírások a középület-tervezés irányadó értékei, különösen a 6/2016. (II. 24.) EMMI rendelet.

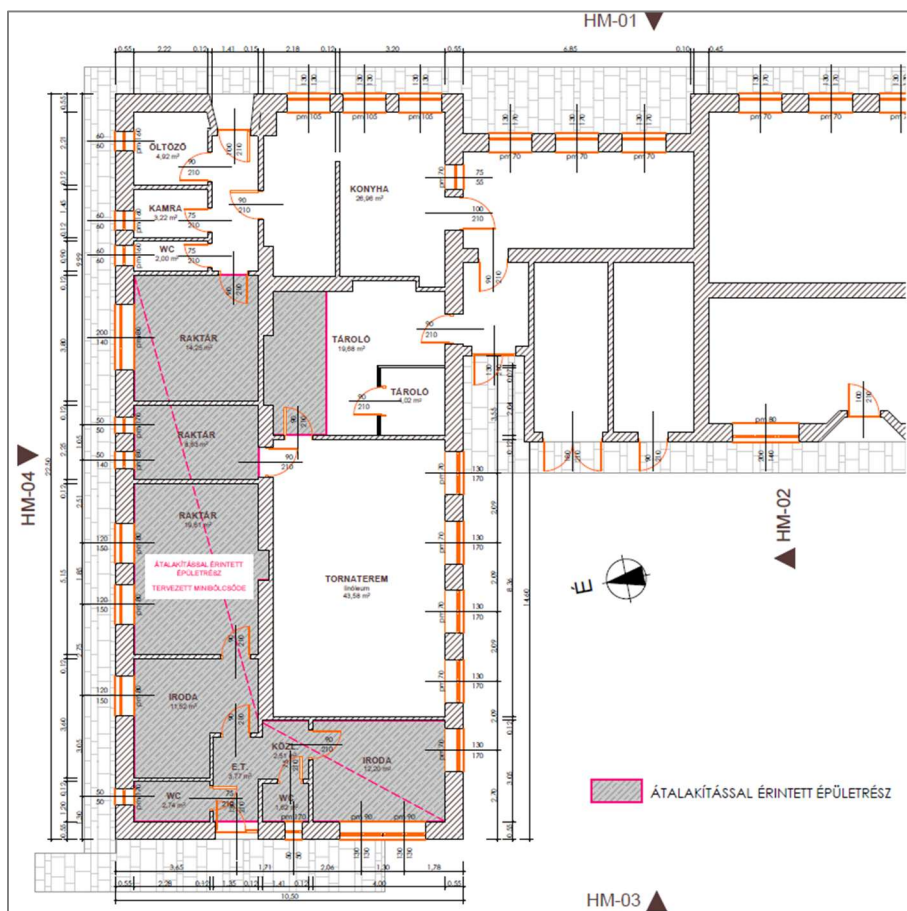

Felmérési alaprajz az átalakítással érintett épületrész kapcsán, rajzszám: É.F 1.0,  
forrás: műszaki dokumentáció (7.sz. melléklet)

Az átalakítással érintett épületrész meglévő helyiségei	
Helyiség megnevezés	Méret (m <sup>2</sup> )
Raktár	14,25
Tároló (A tároló alapterületének kb. 40%-a érintett az átalakítással)	19,68
Raktár	8,63
Raktár	19,61
Iroda	11,52
WC	2,74
Előtér	3,77
Közlekedő	2,51
WC	1,62
Iroda	12,20
<b>Összesen:</b>	<b>96,53 m<sup>2</sup></b>

A támogatást igénylő nyilatkozik, hogy a közös használatú helyiségek a jelen projektben **nem érintettek**, azok infrastrukturális és egyéb fejlesztése **nem tervezett** a projekt keretében.

A gyermekétkeztetés biztosítására az Önkormányzat étel beszállításról gondoskodik, így az épületben melegítőkonyha és tálaló került kialakításra, mely az óvoda étkeztetését biztosítja. Jelen tervezet szerint a konyha helyiség, és a hozzá kapcsolódó funkciók egy része közös használatba kerül a bölcsődével. Így a személyi bejáró, a folyosó, öltöző, kamra, wc és a melegítőkonyha lesz közös használatban.

Az átalakítással érintett épületrész és a közös használatú épületrész **lehatárolása** az É.T. 1.1. számú tervezett alaprajzon kerül szemléltetésre az alábbiak szerint:



Az átalakítással érintett épületrész és a Közös használatú épületrész lehatárolása, forrás: É.T. 1.1. tervezett alaprajz, 7.sz. melléklet, műszaki dokumentáció

Közös használatú épületrész meglévő helyiségei	
Helyiség megnevezés	Méret (m <sup>2</sup> )
Konyha	26,96
Közlekedő	5,90
Kamra	3,22
Öltöző	4,92
WC	2,00
<b>Összesen:</b>	<b>43 m<sup>2</sup></b>

A meglévő állapotot az alábbi néhány fotó szemlélteti, a teljes fotódokumentáció a megalapozó dokumentum **8. számú** mellékleteként került csatolásra.

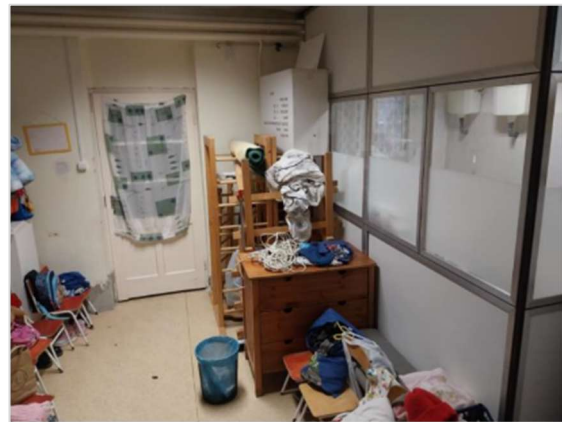

### **3) A fejlesztendő meglévő intézmény/ szolgáltatás rendelkezésre álló kapacitásainak bemutatása**

A projekt keretében új mini bölcsődei intézmény kerül létesítésre, Beloianisz községben nincsen bölcsődei ellátást biztosító intézmény, a 0-3 éves korú gyermekek napközbeni intézményi ellátása nem biztosított, ezért a meglévő intézmény/ szolgáltatás rendelkezésre álló kapacitásainak bemutatása nem releváns.

### **4) Meglévő intézmény/ szolgáltatás fejlesztése esetén a jelenlegi eszközállomány, nevelési-gondozási feltételek, körülmények bemutatása**

A projekt új mini bölcsődei intézmény létesítésére irányul, Beloianisz községben nincsen bölcsődei ellátást biztosító intézmény, a 0-3 éves korú gyermekek napközbeni intézményi ellátása nem biztosított. ezért a meglévő intézmény/ szolgáltatás eszközállományának, nevelési-gondozási feltételeinek, körülményeinek bemutatása nem releváns.

### 3.2.2. Fejlesztési szükség, indokoltság bemutatása

#### 1) A fejlesztés indokoltságának bemutatása

##### *Társadalmi, lakossági igény*

A jelen fejlesztés Beloianisz községet érinti, a fejlesztés vonzáskörzete települési szintű. A községben jelenleg **nem működik a bölcsődei ellátást** biztosító intézmény.

A meglévő – fejlesztéssel nem érintett óvodai intézmény, ellátás – Nikosz Beloianisz Általános Iskola, Óvoda és Kiegészítő Nemzetiségi Óvoda két óvodai csoporttal működik, az óvodai férőhelyek száma 45 db. A 0-3 éves korosztály napközbeni ellátására helyben, jelenleg csak a családok tudnak megoldást nyújtani.

A gyermekek napközbeni ellátása nem minden korosztály számára biztosított a településen. Egy újonnan létrehozott **mini bölcsőde biztosítaná** településen élő 0-3 éves korú gyermekek napközbeni ellátását és gondozását, valamint helyben megoldaná a **korai fejlesztés lehetőségét** is.

A gyermekek napközbeni ellátásának biztosításával **javulna a beloianiszi kisgyermekes szülők életminősége**, visszatérhetnének a munka világába. A bölcsődei ellátás biztosításával Beloianisz **vonzó település** lehet az itt élő, és az ide költözni tervező, fiatal, gyermekvállalás előtt álló felnőttek részére is, mely **javítja majd a község népességmegtartó képességét** is.

A mini bölcsőde létesítése **hiánypótló intézményként** javítja a bölcsődei ellátási formákhoz való hozzáférést, a korszerű infrastruktúra és a létesített új munkahelyek elősegítik a minőségi szolgáltatás biztosítását.

2025. november 3. napján **közmeghallgatásra** került sor, ahol a résztvevők tájékoztatásra kerültek a Beloianisz Község Önkormányzata mint támogatást igénylő által a TOP\_Plusz-3.3.1-21 kódszámú, Gyermekevelést támogató humán infrastruktúra fejlesztése című felhívásra benyújtandó támogatási kérelem („*Mini bölcsőde kialakítása Beloianiszban*” című projektet) célja és tartalma kapcsán. A közmeghallgatás keretében történt **szülői igényfelmérésen** 12 szülő jelezte igényét, hogy mini bölcsőde létesítése esetén igénybe szeretnék venni annak intézményi szolgáltatását. A **szülői szándéknyilatkozatok** a megalapozó dokumentum **15. számú** mellékleteként csatolásra kerültek.

##### *Gazdaságossági-, műszaki indokoltság*

A tervezés során vizsgálatra került, hogy a fejlesztéssel érintett területen a meglévő funkcionális kapcsolatok milyen mértékben módosíthatóak, és a működő óvodai intézmény a továbbiakban is feleljen meg a vonatkozó ágazati előírásoknak.

Az épület **bővíthetőségét** az ingatlan jogi határai, a vonatkozó szabályozások és kialakult játszóudvar **sem teszi lehetővé**, tehát a **belső terek átalakításával érhető el a kívánt cél** (4/1 hrsz-en mini bölcsőde kialakítása 1 csoportszobával, 8 férőhellyel, meglévő óvoda épület/ helyiség átalakításával).

A tervezés jelen szakaszában egyértelművé vált, hogy az óvoda kiszolgáló helyiségeiből csak a **legszükségesebb mértékben** kerül áttemelésre a jelen projekt keretében megvalósítandó mini bölcsőde funkcióhoz. Ideértve az óvoda udvarát is, így az új bölcsődei udvar az épülettel közvetlenül határos 6/5 hrsz-ú ingatlanon kerül kialakításra.

## 2) Vizsgálati szempontok bemutatása új férőhelyek létrehozása/ férőhelybővítés esetén

### a) Bölcsőde esetén:

A projektben nem tervezett bölcsőde fejlesztésére irányuló tevékenység, ezért a vizsgálati szempontok bemutatása nem releváns.

### b) Mini bölcsőde esetén

- b1) a tervezett ellátási területen működik-e a 3 éven aluli gyermekek napközbeni elhelyezését szolgáló intézmény, vagy szolgáltatás. Ha igen, a már működő szolgáltatások milyen kapacitással állnak rendelkezésre az igénybevevők számára.

A tervezett ellátási területen – Beloianisz község területe – **nem működik** a 3 éven aluli gyermekek napközbeni elhelyezését szolgáló intézmény vagy szolgáltatás, ezért a jelen projekt esetében nem releváns a már működő szolgáltatások és azok kapacitásának bemutatása.

- b2) a településen élő 3 éven aluli gyermekek száma (az adott évre vonatkozóan), ezen belül a hátrányos helyzetű, halmozottan hátrányos helyzetű gyermekek száma.

Beloianisz településen élő 3 éven aluli gyermekek száma 2025. évben: **16 fő**, ezen belül a hátrányos helyzetű gyermekek száma: **0 fő**, halmozottan hátrányos helyzetű gyermekek száma: **0 fő**.

- b3) amennyiben a településen élő 3 éven aluli gyermekek száma nem indokolja az ellátás megszervezését, de igény van az ellátás megszervezésére, a felmerült igények bemutatása.

A mini bölcsőde létesítéséhez legalább 5 fő, legfeljebb 8 fő gyermek ellátási igénye szükséges. A településen jelenleg 3 év alatti gyermekek száma **16 fő**. A 2025. november 3. napján megtartott közmeghallgatás keretében történt szülői igényfelmérés, ahol 12 szülő jelezte igényét, hogy mini bölcsőde létesítése esetén igénybe szeretnék venni annak intézményi szolgáltatását. A megalapozó dokumentum **14. számú** mellékleteként csatolásra kerül a **közmeghallgatás jegyzőkönyve**, valamint a **15. számú** mellékletként a **12 db szülői szándéknyilatkozat** a bölcsődei ellátás igénybevitelével kapcsolatban.

- b4) amennyiben a létrehozandó/fejlesztendő telephelytől eltérő település(ek)ről jelentkező igényeket is ellátnak, szükséges bemutatni, hogy mi indokolja a más település(ek)ről jelentkező igényeket (pl.: a bevont településen nem áll rendelkezésre bölcsődei ellátás, vagy a fejlesztéssel érintett településen működő foglalkoztatók munkavállalóinak igényei).

A létrehozandó telephelytől eltérő településekről jelentkező igényeket **nem fog ellátni** az új mini bölcsőde, az új intézményi szolgáltatást csak beloianiszi lakosok veszik igénybe, a fejlesztés **vonzáskörzete települési szintű**.

### c) Családi bölcsőde esetén:

A projektben nem tervezett családi bölcsőde fejlesztésére irányuló tevékenység, ezért a vizsgálati szempontok bemutatása nem releváns.

### d) Óvoda esetén:

A projektben nem tervezett óvoda fejlesztésére irányuló tevékenység, ezért a vizsgálati szempontok bemutatása nem releváns.

### 3) A bölcsődei férőhelybővítésre, új férőhelyek létrehozására irányuló fejlesztési igények bemutatása

Az 1997. évi XXXI. törvény (Gyvt.) 94.§ (3a) bekezdése szerinti ellátási kötelezettség jelen esetben releváns, mert a beruházás tárgya a bölcsődei ellátás fejlesztése, ezen belül új mini bölcsődei férőhelyek létrehozása (1 új mini bölcsődei csoportszoba, 8 új férőhellyel).

Az 1997. évi XXXI. törvény (Gyvt.) 94.§ (3a) bekezdése értelmében amennyiben a bölcsődei ellátásra az adott településen legalább öt gyermek tekintetében igény jelentkezik – Beloianisz esetében **12 fő** gyermek esetében jelentkezett szülői igény –, vagy a település 3 év alatti lakosainak száma meghaladja a 40 főt – Beloianisz községben jelenleg (2025) a 3 év alatti lakosok száma **16 fő** –, a települési önkormányzat köteles gondoskodni a gyermekek bölcsődei ellátásáról a bölcsődei ellátást nyújtó intézmények, szolgáltatások bármelyik formájának biztosításával, önállóan, társulásban vagy ellátási szerződés útján.

Beloianisz településen jelenleg a 0-3 éves korú gyermekek száma **16 fő** (2025), a 2025. november 3. napján megtartott közmeghallgatás keretében történt szülői igényfelmérés, ahol 12 szülő jelezte igényét, hogy mini bölcsőde létesítése esetén igénybe szeretnék venni annak intézményi szolgáltatását. A megalapozó dokumentum **14. számú** mellékletként csatolásra került a **közmeghallgatás jegyzőkönyve**, valamint a **15. számú** mellékletként a **12 db szülői szándéknyilatkozat** a bölcsődei ellátás igénybevételével kapcsolatban.

Az új mini bölcsődei férőhelyek létrehozására irányuló fejlesztési igény: Beloianisz községben nincs gyermekek napközbeni gondozását ellátó bölcsődei intézmény. A 0-3 éves korosztály napközbeni ellátására helyben csak a családok tudnak megoldást nyújtani. A jelen fejlesztési projekt tartalma – új mini bölcsőde kialakítása Beloianiszban – biztosíthatja a településen élő 0-3 éves korú gyermekek napközbeni ellátását és gondozását, valamint helyben megoldja a korai fejlesztés lehetőségét is. A gyermekek napközbeni ellátásának biztosításával javul a beloianiszi kisgyermekes szülők életminősége, visszatérhetnek a munka világába. A bölcsődei ellátás biztosításával Beloianisz vonzó település lehet az itt élő, és az ide költözni tervező, fiatal, gyermekvállalás előtt álló felnőttek részére is, mely javítja majd a község népességmegtartó képességét is.

### 4) A fejlesztendő feladatellátási hely férőhely kihasználtságának bemutatása meglévő óvodai férőhelyek fejlesztése esetén

A projekt nem meglévő óvodai férőhelyek fejlesztésére (pl.: átalakítás, felújítás, ingatlankiváltás, eszközbeszerzés stb., ide nem értve a férőhelybővítés esetét) irányul, hanem új mini bölcsődei intézmény létesítés a projekt célja, ezért a fejlesztendő feladatellátási hely férőhely kihasználtságának (beíratott gyermekek száma) bemutatása nem releváns.

### 5) A tervezett fejlesztés segíti a helyi hátrányos helyzetű célcsoportokat, ennek bemutatása

Beloianisz településen élő 3 éven aluli gyermekek száma 2025. évben: **16 fő**, ezen belül a hátrányos helyzetű gyermekek száma: **0 fő**, halmozottan hátrányos helyzetű gyermekek száma: **0 fő**.

A projekt átfogó célja, hogy az esélyegyenlőség elvét szem előtt tartva csökkentsék a hozzáférhetőség területi különbségeit, megteremtsék az egészséges környezet és a hatékony nevelés infrastrukturális feltételeit, és ezzel biztosítva legyen a minőségi szolgáltatásokhoz való – kirekesztés nélküli – hozzáférés.

Az új mini bölcsőde biztosítja a településen élő 0-3 éves korú gyermekek napközbeni ellátását és gondozását, valamint helyben megoldja a korai fejlesztés lehetőségét is. A fejlesztés eredményeként kialakításra kerülő új mini bölcsődei csoportszoba (8 férőhellyel) férőhelyet biztosít a jövőben a hátrányos helyzetű és halmozottan hátrányos helyzetű gyermekek számára egyaránt.

### 3.2.3. A projekt megalapozottsága (egyszerűsített közgazdasági elemzés)

Az alábbiakban egyszerűsített változatelemzéssel – **2021/1060/EU rendelete 73. cikk (2) c) pontja alapján** – a bemutatásra kerül, hogy milyen műszaki megoldások kerültek mérlegelésre és ezt követően kiválasztásra a beruházás hatékony és fenntartható megvalósítása érdekében.

#### 1) A projekt nélküli eset bemutatása

A **projekt nélküli esetben** az alábbi tényezőkkel kell számolnia a településnek.

A jelen fejlesztés Beloianniszi községet érinti, a fejlesztés vonzáskörzete települési szintű. A községben jelenleg nem működik a bölcsődei ellátást biztosító intézmény. A Nikosz Beloianniszi Általános Iskola, Óvoda és Kiegészítő Nemzetiségi Óvoda két óvodai csoporttal működik, az óvodai férőhelyek száma 45 db. A 0-3 éves korosztály napközbeni ellátására helyben, jelenleg csak a családok tudnak megoldást nyújtani.

A fejlesztés elmaradása esetén **nem tudnak megvalósulni a fejlesztési célok**, miszerint az új mini bölcsőde kialakítása és a létrehozott új férőhelyek biztosítanák a településen élő 0-3 éves korú gyermekek napközbeni ellátását és gondozását, valamint helyben megoldaná a korai fejlesztés lehetőségét is.

Továbbá a 0-3 éves gyermekek napközbeni **ellátásának hiányában nem javul** a beloianniszi kisgyermekes szülők életminősége, így **nincs lehetőségük** visszatérni a munka világába. A bölcsődei ellátás hiányával Beloianniszi **kevésbé vonzó település** marad az itt élő, valamint az ide költözni tervező, fiatal, gyermekvállalás előtt álló felnőttek körében, ennek következtében **nem javul a község népességmegtartó képessége** sem.

#### 2) A vizsgált változatok bemutatása

A továbbiakban a **fejlesztés előkészítése során a mérlegelt változatok elemzését mutatjuk be**, a releváns műszaki, jogi, gazdasági tényezőket számba véve.

„A” változat műszaki megoldása	„B” változat műszaki megoldása
<p>A projekt tevékenységei a bölcsődei ellátás fejlesztésére irányulnak, ezen belül <b>új mini bölcsőde kialakítása</b> tervezett: a Nikosz Beloianniszi Általános Iskola, Óvoda és Kiegészítő Nemzetiségi Óvoda meglévő épületének kijelölt épületszárnya kerül átalakításra, <b>1 db mini bölcsődei csoportszoba</b> kerül kialakításra <b>8 db új férőhely</b> létesítésével, és a kapcsolódó kiszolgáló infrastruktúra kiépítésével. Az átalakítással érintett épületrész az <b>új mini bölcsőde</b> kialakításához a 4/1 hrsz-ú ingatlanon található (átalakítást követő összes hasznos alapterület: <b>84,86 m<sup>2</sup></b>), a tervezett <b>bölcsődei udvar (215 m<sup>2</sup>)</b> a 6/5 hrsz-ú ingatlanon kerül kialakításra. A projektben <b>eszközbeszerzés</b> tevékenység is tervezett közvetlenül a bölcsődei neveléshez, gondozáshoz kapcsolódóan: bútorok és egyéb berendezési tárgyak, eszközök, valamint informatikai eszközök beszerzése. A projekt további tevékenységei, melyek közvetlenül kapcsolódnak a fenti önállóan támogatható tevékenységekhez: <b>kerékpár támaszok kiépítése; riasztórendszer kialakítása; babakocsi tároló létesítése;</b> valamint a bölcsődei ellátást nyújtó intézmény <b>weboldalának kialakítása</b>.</p> <p>A projekt részletes műszaki tartalma a megalapozó dokumentum <b>3.2.3. 6)</b> pontjában került ismertetésre. A megalapozó dokumentum <b>7. számú</b> mellékleteként csatolásra került a műszaki dokumentáció (műszaki leírás, helyszínrajzok, alaprajzok).</p>	<p>A tervezés során vizsgálatra került, hogy a fejlesztéssel érintett területen a meglévő funkcionális kapcsolatok milyen mértékben módosíthatóak, és a működő óvodai intézmény a továbbiakban is feleljen meg a vonatkozó ágazati előírásoknak.</p> <p>Az épület <b>bővíthetőségét</b> az ingatlan jogi határai, a vonatkozó szabályozások és kialakult játszóudvar <b>sem teszi lehetővé</b>, tehát a <b>belső terek átalakításával</b> érhető el a kívánt cél (4/1 hrsz-en mini bölcsőde kialakítása 1 csoportszobával, 8 férőhellyel, meglévő óvoda épület/helyiség átalakításával).</p> <p>A tervezés jelen szakaszában egyértelművé vált, hogy a meglévő óvoda kiszolgáló helyiségeiből csak a <b>legsükségesebb mértékben kerül átmenetelésre</b> a jelen projekt keretében megvalósítandó mini bölcsőde funkcióhoz. Ideértve az óvoda udvarát is, így az új bölcsődei udvar az épülettel közvetlenül határos 6/5 hrsz-ú ingatlanon kerül kialakításra.</p> <p>A meglévő épület bővítése mint „B” változat műszaki megoldása a fenti indoklás alapján <b>nem került további tervezésre, ezzel együtt elvetésre került</b>.</p>

### 3) Megvalósítható és a kitűzött célt teljesítésére alkalmas változat költségbecslése

Az alábbiakban a fenti változatelemzés során tett megállapítások szerinti alternatívák egyszerűsített beruházási és üzemeltetési költségelemzésére kerül sor.

„A” változat			„B” változat		
Beruházási költség <sup>47</sup>	Üzemeltetési költség <sup>48</sup>	Kapacitás <sup>49</sup>	Beruházási költség	Üzemeltetési költség	Kapacitás
82.926.196, - Ft	500.000, - Ft	5 fő	<i>Nem releváns. A fenti táblázatban kifejtett „B” műszaki megoldások figyelembevételével, a „B” változat műszaki megoldásai elvetésre kerültek.</i>		

### 4) Teljesíthető célok túlzó kapacitások nélkül alátámasztása

A fejlesztéssel érintett ingatlanon a **legoptimálisabb műszaki megoldás** került kiválasztásra és megtervezésre, melynek segítségével **teljesíthetők a projekt célkitűzései, megoldást ad a feltárt problémákra és hiányosságokra**, ugyanakkor **túlzó vagy felesleges kapacitásokat nem eredményez.**

### 5) A vizsgált változatok várható társadalmi hasznai és hatásai

Az alábbi táblázatban – áttekinthető jelleggel – a fejlesztés várható társadalmi hasznai és hatásai kerülnek bemutatásra.

Tényező	Leírása és számszaki mutatói
A fejlesztés társadalmi haszna és hatásai	Az új mini bölcsőde biztosítja a településen élő 0-3 éves korú gyermekek napközbeni ellátását és gondozását, valamint helyben megoldja a korai fejlesztés lehetőségét is. A mini bölcsőde létesítésével új munkahelyek jönnek létre, 3 fő foglalkoztatása tervezett a következő munkakörökben: 1 fő dajka és 2 fő gyermekgondozó, akik közül 1 fő intézményvezető is lesz egyben. A gyermekek napközbeni bölcsődei ellátásának biztosításával javul a beloianiszi kisgyermekes szülők életminősége, visszatérhetnek a munka világába. A mini bölcsődei ellátás biztosításával Beloianisz vonzó településsé válik az itt élő és az ide költöző, fiatal, gyermekvállalás előtt álló felnőttek részére is, mely javítja majd a község népességmegtartó képességét is. A mini bölcsőde létesítése hiánypótló intézményként javítja a bölcsődei ellátási formákhoz való hozzáférést, a korszerű infrastruktúra és a létesített új munkahelyek elősegítik a minőségi szolgáltatás biztosítását.
A fejlesztéssel érintett bölcsődében, <u>mini bölcsődében</u> , családi bölcsődében a bölcsődei ellátásban részesülő, beíratott gyermekek száma (fő)	5 fő <sup>50</sup>

<sup>47</sup> Az MD 6.1. 1) pontjában részletezett projekt költségvetésből kiemelve az építéshez kapcsolódó költségek bruttó összege.

<sup>48</sup> Az MD 5.1. 6) pontjában található pénzügyi fenntarthatóság táblázat adatai alapján, az üzemeltetési költség a fenntartás 1. évében.

<sup>49</sup> A fejlesztéssel érintett ellátásban részesülők száma, a projekt első fenntartási évére tett célérték vállalás.

<sup>50</sup> A projekt első fenntartási évére tett célérték vállalás.

Tényező	Leírása és számszaki mutatói
A fejlesztéssel érintett intézményben óvodai ellátásban részesülő gyermekek száma (fő)	Nem releváns, a projektben nem tervezett tevékenység.
A fejlesztéssel érintett főzőkonyha/ melegítőkonyha/ tálalókonyha által ellátottak száma (fő)	Nem releváns, a projektben nem tervezett tevékenység.

## 6) A kiválasztott változat összefoglaló bemutatása

*A kiválasztott változat és megvalósításának megalapozása, részletes műszaki tartalom*

A változatelemzésben részletezett („A” és „B” műszaki megoldások) vizsgálati szempontok összegzése alapján, a tervezett beruházás az **„A” változat műszaki megoldásaival kerül megvalósításra.**

A „B” műszaki változat megoldásai között nem merült fel olyan további változat lehetősége, mely energiahatékonyabb, költséghatékonyabb, vagy műszaki megoldás szempontjából optimálisabb lenne fejlesztési célok elérése tekintetében.

Az „A” műszaki változat kivitelezése **megoldást ad a feltárt problémákra és hiányosságokra.** A korszerűsített infrastruktúra minőségi kivitelezésével, **hosszú időn keresztül szolgálja** majd a helyi lakosok érdekeit.

A fejlesztéssel érintett ingatlanon a **legoptimálisabb műszaki megoldás** került kiválasztásra és megtervezésre, melynek segítségével **teljesíthetők a projekt célkitűzései, túlzó vagy felesleges kapacitásokat nem eredményez, a fejlesztés társadalmi haszna és hatása pozitív eredményű lesz.**

## A részletes műszaki tartalom (konceptióterv) bemutatása



Tervezett alaprajz az átalakítással érintett épületrész kapcsán, rajzsám: É.T 1.1,  
forrás: műszaki dokumentáció (7.sz. melléklet)

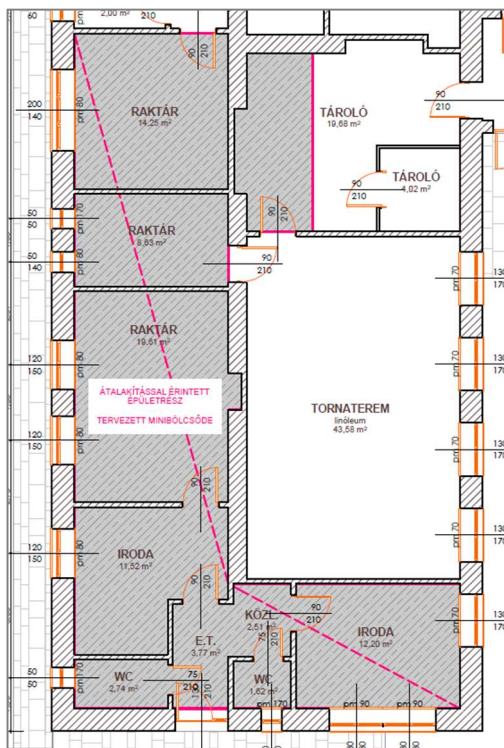

Felmérési alaprajz vágat, É.F 1.0 rajzsám,  
forrás: műszaki dokumentáció,  
megalapozó dokumentum 7. sz. melléklet

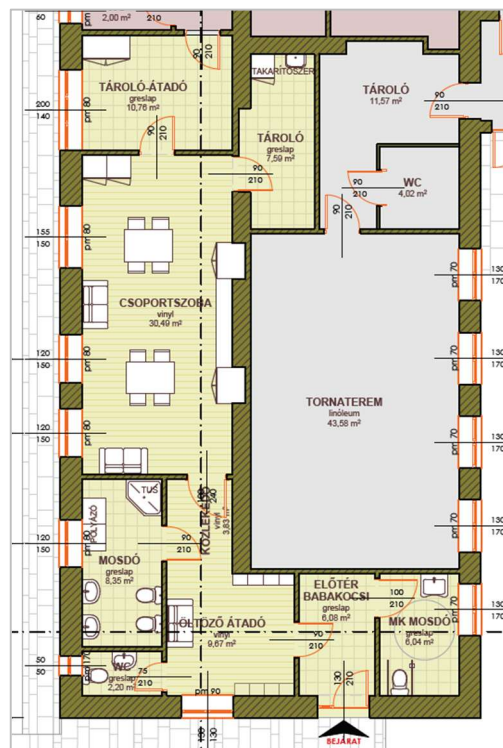

Tervezett alaprajz vágat, É.T 1.1 rajzsám,  
forrás: műszaki dokumentáció,  
megalapozó dokumentum 7. sz. melléklet

Az átalakítással érintett épületrész meglévő helyiségeit és azok méretét, valamint az átalakítást követő helyiségeit és azok méretét az alábbi táblázat mutatja be.

Az átalakítással érintett épületrész			
Meglévő helyiségei		Az átalakítás utáni helyiségei	
Helyiség megnevezés	Méret (m <sup>2</sup> )	Helyiség megnevezés	Méret (m <sup>2</sup> )
Raktár	14,25	Tároló-átadó	10,76
Tároló (A tároló alapterületének kb. 40%-a érintett az átalakítással)	19,68 / 7,87	Tároló	7,59
Raktár	8,63	Csoportszoba	30,49
Raktár	19,61	Közlekedő	3,68
Iroda	11,52	Mosdó-pólyázó	8,35
WC	2,74	WC	2,20
Előtér	3,77	Öltöző-átadó	9,67
Közlekedő	2,51	Előtér, babakocsitároló	6,08
WC	1,62	Mozgáskorlátozott mosdó	6,04
Iroda	12,20		
<b>Összesen:</b>	<b>96,53 / 84,72</b>	<b>Összesen:</b>	<b>84,86</b>

### **Funkcionális kapcsolatok**

Az épület alaprajzi elrendezéséhez figyelembevételre került a jelenleg meglévő épület elhelyezkedése, az égtáji tájolása, valamint a használati igények. Ennek megfelelően a főbejárat a könnyebb megközelíthetőséget és parkolóhelyeket is biztosító nyugati homlokzatra került. Az intézményből a játszóudvarra külön bejárat nem létesül.

Az épületbe az előtéren keresztül jutunk, mely egyben a babakocsi-tárolást is biztosítja. Az előtérből nyílik a mozgáskorlátozott és szülői mosdó, az öltöző-átadó tér, ahonnan közvetlenül megközelíthető a foglalkoztató helyiség, a gyermek mosdó és a személyzeti wc.

A foglalkoztató térből két különálló tárolóhelyiség nyílik, melyek egyike a tisztítószer-szekrénynek és egy falikútnak is helyet ad, míg a másik az óvoda intézményben található személyzeti öltözőkkel és a konyhával teremt kapcsolatot.

Az épületben a 6/2016. (II. 24.) EMMI rendeletben előírtak, valamint a Kisgyermekkorai nevelés támogatása című kiemelt projekt keretében készült Minibölcsődei tájékoztatóban foglalt helyiségek kerültek kialakításra.

A gyermekétkeztetés biztosítására az Önkormányzat étel beszállításról gondoskodik, így az épületben melegítőkonyha és tálaló került kialakításra, mely az óvoda étkeztetését biztosítja. Jelen tervszerint a konyha helyiség, és a hozzá kapcsolódó funkciók egy része közös használatba kerül a bölcsődével. Így a személyi bejárat, a folyosó, öltöző, kamra, wc és a melegítőkonyha lesz közös használatban. Az egyes eszközök tárolását szintén az épületben, általában zárható szekrényekben, vagy külön helyiségben biztosítják.

## Parkoló-méreg és közlekedési kapcsolatok

Jelenleg az épület közvetlen közelében, a parkolóhelyek biztosítottak. Az épületben működő óvodai rendeltetéshez a parkolóhelyek a Rákóczi úton már meglévő közterületi parkolóhelyekkel biztosítottak. Jelen projekt keretében az intézmény működéséhez szükséges 1 db akadálymentesített parkolóhelyet kialakítani, javasolt területe a helyszínrajzon jelölt.

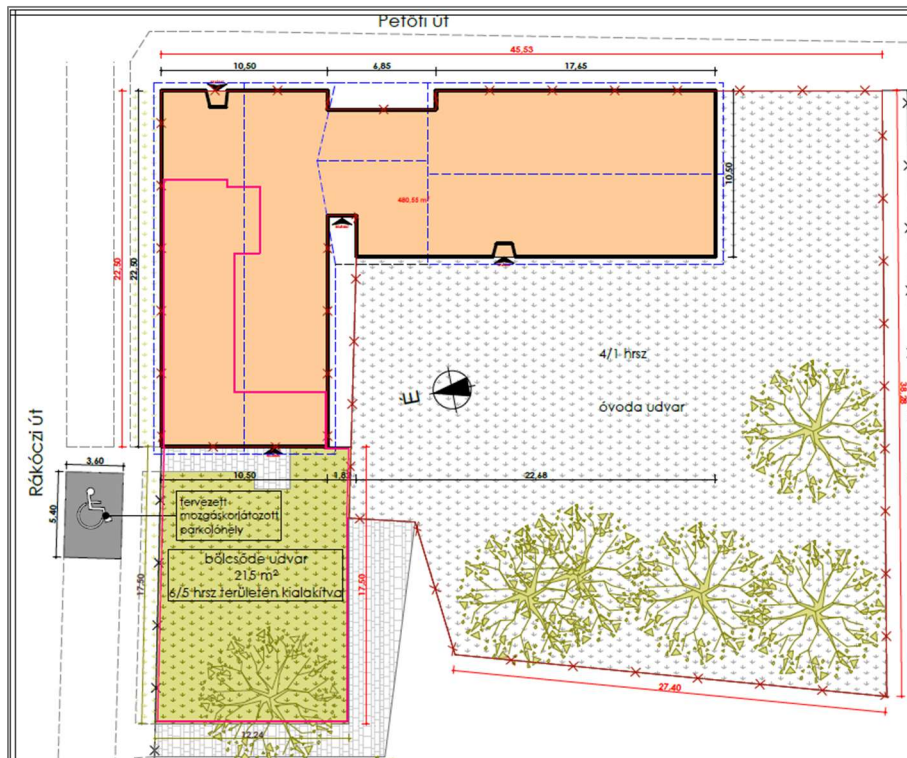

Helyszínrajz a fejlesztéssel érintett terület kapcsán (vágat), rajzsám: É.0.0,  
forrás: műszaki dokumentáció (7. sz. melléklet)

A jelen fejlesztéssel nem érintett óvoda 2 foglalkoztató helyiséggel működik, így a 253/1997. (XII. 20.) Korm. rendelet alapján: parkolóhelyet kell biztosítani bölcsőde, mini bölcsőde, alap- és középfokú nevelési, oktatási önálló rendeltetési egység minden foglalkoztatója és/vagy tanterme nettó alapterületének minden megkezdett 20 m<sup>2</sup>-e után.

A jelen dokumentáció szerint kialakítandó intézmény létesítéséhez új parkolóhelyeket nem kell építeni, az alábbiak miatt sem: az országos településrendezési és építési követelményekről szóló 253/1997. (XII. 20.) Korm. rendelet 42. § (11) alapján ha az adottságok szükségessé teszik, a (2) bekezdés szerinti gépjármű-várakozóhelyek (parkolók) – a (10) bekezdésben foglaltak kivételével – a telekhatártól mért, legfeljebb 500 m-en belüli más telken parkolóban, parkolóházban vagy a közterületek közlekedésre szánt területe egy részének, illetve a közforgalom céljára átadott magánút egy részének felhasználásával kialakíthatók.

Fentiek alapján a szükséges parkolóhelyek a meglévő parkoló számmal biztosítottak.

Az intézmény működésénél kerékpár forgalommal kell számolni. Ennek megfelelően az ingatlanon belül kerékpártároló kerül elhelyezésre, a bejárat melletti területen. Az országos településrendezési és építési követelményekről szóló 253/1997. (XII. 20.) Korm. rendelet 7. számú melléklete szerint „Alsó- és középfokú nevelési-oktatási egység, A foglalkoztató és/vagy tanterem 50 m<sup>2</sup> alapterülete után 2 db”. Ettől eltérően javasolt az ingatlanon belül legalább 5 db kerékpártárolót biztosítani.

Az ételbeszállításhoz szükséges helyet alakítunk ki a szállító jármű igénye szerint az intézmény bejárata mellett, a helyszínrajz szerinti helyen. Az ételbeszállításhoz a rakodás a közterület forgalmát és az építmény rendeltetésszerű használatát nem akadályozza.

### ***Az épület szerkezeti leírása (általános épületszerkezeti leírás)***

A tervezéssel érintett épület földszintes kialakítású, szerkezeti rendszerét tekintve sáv alapokra támaszkodó falazott falak. A padlásfödém acél gerendás, téglaboltozatos szerkezetű. A tetőszerkezete ácsolt. Az átalakítás és bővítés során az alábbi szerkezeti megoldások tervezettek.

#### ***Alapozás***

Nem szükséges.

#### ***Függőleges szerkezetek***

A jelenleg meglévő kisméretű téglafalazott főfalak helyben megmaradnak, azokban új nyílásáthidalások létesülhetnek, maximum 1,50 méteres fesztávval, elem-magas áthidalókat alkalmazva.

A belső, átalakítással érintett meglévő épületrész válaszfalai YTONG elemekből kerülnek megépítésre.

#### ***Vízszintes szerkezetek, födémek***

Az épület meglévő födémrendszere a tervezéssel érintett szakaszon megerősítést nem igényel, míg a jelenlegi padozat teljes cseréje javasolt, új, korszerű, megfelelő víz és hőszigeteléssel ellátott rétegrend szerint. Az épület merevségét a falazott falak, koszorúk, födém együttesen biztosítják.

#### ***A koszorúk, illetve áthidalók***

Az egyes homlokzati nyíláskiváltásoknál elemmagas áthidalók beépítése javasolt.

#### ***A tetőszerkezet***

A tetőszerkezet jelen állapotában még ellátja funkcióját. A faszervezetű, ácsolt tetőszerkezet, mely terhelését a szarufák a szélső főfalakon végigfutó vasbeton koszorúknak és a belső székálláson keresztül a födémeknek adják át.

#### ***Héjalás***

A tető fedése Bramac cserépfedés.

#### ***Csapadékvíz elvezetése***

A tetőkön keletkező csapadékvíz a jelölt helyeken víznyelőkkel ellátott csőrendszeren keresztül elvezetésre, elszikkasztásra.

#### ***Belső vakolat***

Hvb. 6-os vakolat háromszori meszeléssel. A párás helyiségek burkolat nélküli falfelületét és mennyezetét lehetőleg folyami homokos cementhabarccsal kell vakolni és meszelní, vagy azonos tulajdonságú burkolóelemekkel kialakítani. Az épületben gipszkarton álmennyezeti rendszer készül.

#### ***Külső nyílászárók***

Egyedileg legyártatott műanyag nyílászárók.

Az épületkörüli járda a terven jelölt szélességi méretekkel az épülettől 2% lejtéssel, és az alap, illetve fal mellett bitumen kiöntéssel, a tervezett rétegrend szerint.

A személygépkocsi, illetve az ingatlanra szállítást végző járművek által igény-bevett területek/utak és parkolók betonminősége minimum C20/25-XC1-16-F2(kk) minőségű legyen, melynek vastagsága min. 10 cm, amely a minimum 15 cm vastagságú kavicságyon kerüljön elhelyezésre. Természetesen megfelelően tömörítve és bedolgozva! Amennyiben a kialakítás térkő, vagy murva-zúzalék terítéssel

lesz kialakítva, úgy azok megfelelő tömörítéséről kiékeléséről gondoskodni kell, minden esetben megfelelő tükörkészítést követően!

#### *Szellőzés*

Az egyes helyiségek szellőzése természetes úton történik (nyílászárókon keresztül). Gépi elszívás alkalmazására a technológiából adódóan van szükség, mely a szakági tervben kerül meghatározásra.

#### *Villamos berendezések, villámvédelem*

A vonatkozó érvényben lévő szabványok szerint és betartásával kell kialakítani, szakági tervek szerint!

#### **Működési leírás**

Az intézményben egy foglalkoztató helyiséges mini bölcsődét kíván az Önkormányzat működtetni, 8 fős gyermeklétszámmal és a szükséges nevelői és kisegítő létszámmal.

Az Önkormányzat az intézmény működését az érvényben lévő előírásoknak megfelelően fogja biztosítani.

#### *Gyermekek elhelyezése*

Várhatóan egy éves kor felett kapnak felvételt az intézménybe, ahol a foglalkoztatókon kívül a gyermekmosdót (pelenkázóval), átadó és öltözőhelyiséget, valamint a játszóudvart használják majd.

A gyermekek öltöztetése érkezéskor, távozáskor, valamint a játszóudvar használata előtt és után az öltözőben történik, mindenki számára kialakított öltözőszekrénynél.

#### *Tisztálkodás*

A gyermekek tisztálkodásához külön helyiség biztosított, melyben az illemhely használat, kézmosás és zuhanyoztatás, továbbá pelenkázás és mosás is biztosított.

#### *Udvar használata*

Az udvar elkerítéséről, valamint nyári időszakban az árnyékolásról gondoskodni! Az udvar megközelíthető legyen felnőttek számára az épületen kívülről is! A telepítendő eszközök listáját az önkormányzat a nevelési és oktatási szakértők segítségével választja ki.

A támogatást igénylő vállalja, hogy a Felhívás **2.3. A) A2) 5)** pontjában foglalt elvárásoknak eleget tesz a bölcsődei udvar tervezése és megvalósítása során. A játszóudvar úgy kerül kialakításra, hogy alapterülete lehetővé teszi a bölcsődei gyermekcsoport egyidejű befogadását és egészséges, biztonságos körülmények közötti tevékenységét. Az új mini bölcsőde a meglévő óvoda épületében kerül kialakításra, az udvaron elkülönített játszórész kerül kialakításra a 3 éven aluli gyermekek számára. A bölcsődei udvar elhelyezését az **É. 0.0. számú helyszínrajz** mutatja be, mely a megalapozó dokumentum **7. számú** mellékleteként került csatolásra.

A támogatást igénylő vállalja a Felhívás **2.3. A) A1) 15) a) a3)** pontja szerinti elvárás teljesítését, mely alapján a felhívás keretében kizárólag olyan játszótéri eszközök beszerzésére kerül sor, amelyek tanúsítvánnyal rendelkeznek arra vonatkozóan, hogy a megjelölt célcsoport (0-3 éves korosztály) igényeinek megfelelnek a játszótéri eszközök biztonságosságáról szóló 78/2003. (XI. 27.) GKM rendelet alapján.

#### *A takarítás, takarítószeres tárolása*

A takarítószeres és eszközök tárolása a zárható szekrényekben, a takarításhoz vízkivételi- és kiöntési hely az épületben biztosított. A takarítást szükség szerinti alkalmakkor, de az egyes napszakokban feltétlenül el kell végezni.

### *Szociális helyiségek*

A tervezett dolgozói létszámhoz szükséges (egyidejűleg maximum 5 fő) az öltözőhelyiség és WC biztosított. Valamennyi dolgozó érvényes egészségügyi szűrővizsgálatokkal (egészségügyi nyilatkozattal) és munkaruhával fog rendelkezni.

Az építmény tervezésekor alkalmazott műszaki megoldásnak a **jogszabályban** meghatározott követelményeknek való megfelelése a műszaki dokumentáció, műszaki leírásában (6. fejezet: Egyéb általános követelmények) került részletes bemutatásra, mely a megalapozó dokumentum **7. számú** mellékleteként került csatolásra.

A megalapozó dokumentum **7. számú** mellékleteként csatolásra kerülő műszaki anyagok a következők:

- Építészet műszaki leírás
- Konceptió tervlapok:
  - É. 00 Helyszínrajz
  - É.F. 1.0 Felmérési alaprajz
  - É.T. 1.1 Tervezett alaprajz
  - É.T. 2.0 Metszetek
  - É.T. 3.0 Homlokzatok
  - É.T. 3.1. Homlokzatok
  - É.T: 3.1. Homlokzatok

### **7) A fenntarthatósági szempontok betartása**

A támogatást igénylő nyilatkozik, hogy a TOP\_Plusz-3.3.1-21 kódszám, Gyermekeknevelést támogató humán infrastruktúra fejlesztése című felhívásban meghatározott fenntarthatósági szempontok mind a tervezés, mind pedig a megvalósítás során figyelembevételre kerülnek.

A Fenntarthatóság, horizontális szempontok vizsgálata a megalapozó tanulmány **5. fejezetében** kerül részletes bemutatásra és alátámasztásra, jelen pontban csak röviden hivatkozunk rá.

### 3.3. A támogatást igénylő megfelel a Felhívás 1.1. Ki nyújthat be támogatási kérelmet pontjában foglalt elvárásoknak.

#### 1) A támogatást igénylő szervezet bemutatása

A TOP\_Plusz-3.3.1-21 kódszámú, **Gyermeknevelést támogató humán infrastruktúra fejlesztése** című felhívásra **Beloianisz Község Önkormányzata** mint támogatást igénylő támogatási kérelmet nyújt be, „**Mini bölcsőde kialakítása Beloianiszban**” című projektet konzorciumi együttműködés nélkül, önállóan valósítja meg.

A projekt célterülete: Beloianisz község közigazgatási területe, a fejlesztéssel érintett földrészek az alábbiak:

- Beloianisz belterület **4/1 hrsz-ú** ingatlan (kivett óvoda, 1393 m<sup>2</sup>), mely a **Magyarországi Görögök Országos Önkormányzata** (1054 Budapest, Vécsey utca 5.) **100%-os tulajdonában** áll, az intézménynek helyt adó épület tulajdonosának támogató-hozzájáruló nyilatkozata a megalapozó dokumentum **2. számú** mellékleteként került csatolásra.
- Beloianisz belterület **6/5 hrsz-ú** ingatlan (kivett közterület), mely **Beloianisz Község Önkormányzata** (2455 Beloianisz, Szarafisz utca 2.) **100%-os tulajdonában** áll.

A fejlesztéssel érintett ingatlanok tulajdoni lapjai a megalapozó dokumentum **9. számú** mellékleteként kerültek csatolásra.

A támogatást igénylő **Beloianisz Község Önkormányzata**, mely a Magyarország helyi önkormányzatairól szóló 2011. évi CLXXXIX. törvény 3. § (2) bekezdése szerinti **települési önkormányzat (GFO kód: 321)**, ezen törvény az önkormányzati feladat- és hatáskörök közé sorolja többek között a településfejlesztés, településrendezés; óvodai ellátás; gyermekjóléti szolgáltatások és ellátások tevékenységeket.

Beloianisz községet jelenleg a **8 tagból álló képviselő testület** irányítja, a község polgármestere **Papalexisz Kosztasz**, jegyzője **dr. Földi Ilona**. A képviselő testület munkáját **egy bizottság** segíti: az Ügyrendi, Vagyonynyilatkozatok és Összeférhetetlenségi ügyek vizsgálatát végző Bizottság.<sup>51</sup> Beloianisz Község Önkormányzatának **székhelye**: 2455 Beloianisz, Szarafisz u. 2. A projekttel összefüggő feladatokat a beruházáshoz kapcsolódóan Beloianisz Község Önkormányzata nevében az **Adonyi Közös Önkormányzati Hivatal Beloianiszi Kirendeltsége** látja el.

A településen nemzetiségi önkormányzat működik: **Beloianisz Község Görög Nemzetiségi Önkormányzata**, melyet az **5 tagból áll képviselő testület** irányít, elnöke **Szekula Szilvia**.<sup>52</sup>

A megvalósítással érintett település **Beloianisz község**, melynek lakónépessége a támogatási kérelem benyújtásakor rendelkezésre álló legfrissebb Belügyminisztérium állandó lakosság szám nyilvántartási adatai<sup>53</sup> alapján: **1.120 fő** (2025.01.01.).

A fentiek alapján a támogatást igénylő és a megvalósítással érintett település **megfelel a Felhívás 1.1. pontjában foglalt előírásoknak**, a projekt támogatható.

<sup>51</sup> <https://or.njt.hu/eli/727112/r/2019/11>, <https://beloianisz.hu/kepviselo-testulet/>, <https://beloianisz.hu/adonyi-kozos-onkormanyzati-hivatal-beloianiszi-kirendeltsseg-elerhetosegek/>

<sup>52</sup> <https://or.njt.hu/eli/727112/r/2019/11>, <https://beloianisz.hu/beloianisz-kozseg-gorog-nemzetisegi-onkormanyzat/>

<sup>53</sup> <https://nyilvantarto.hu/hu/statisztikak?stat=kozerdeku>, Magyarország állandó lakossága 2025. január 1-én (megtekintve: 2025.10.26.).

## 2) A konzorciumi partnerek tervezett tevékenységei a projektben

A támogatást igénylő a tervezett fejlesztést önállóan, konzorciumi együttműködés nélkül tervezi megvalósítani.

## 3) A projektmenedzsment szervezet bemutatása

A támogatást igénylő Önkormányzat külső szolgáltatót kíván igénybe venni a projektmenedzsment feladatok teljeskörű ellátása érdekében.

A külső projektmenedzsment szervezet feladata a megvalósítás koordinálása, az elszámolások, beszámolók összeállítása. A szervezet kiválasztásakor figyelembevételre kerül a 2021-2027-es időszakra vonatkozó Elszámolási Útmutató c. dokumentumának 3.8.2 pontjában leírtak.

Feladatai:

- projekt teljesítési dokumentáció összeállítása;
- pályázattal kapcsolatos elszámolások és pénzügyi beszámolók elkészítése;
- pénzügyi elszámolások, kifizetések ellenőrzése a támogatási szerződés mellékletét képező költségvetéshez képest, valamint az EU, illetve egyéb más forrás szabályainak és költségvetéseinek megfelelően;
- előrehaladási jelentések készítése a hatóságok számára;
- változásjelentések és támogatási szerződés módosítások összeállítása;
- záró pénzügyi és szöveges jelentések készítése;
- részvétel a helyszíni ellenőrzéseken;
- egyéb szakértői tevékenységek összehangolása;
- koordináció, kommunikáció a megrendelővel, a partnerekkel.

A projektmenedzsment szervezet **rövid bemutatása**, valamint a Kedvezményezett büntetőjogi felelőssége tudatában megtett **nyilatkozata** - *arra vonatkozóan, hogy a projektmenedzsment szervezet megfelel a 2021-2027-es időszakra vonatkozó Elszámolási Útmutató c. dokumentumának 3.8.2 pontjában leírtaknak – az I. mérőföldkő zárásáig kerül benyújtásra.*

## 4) A fejlesztendő intézmény fenntartójának és az intézménynek helyet adó épület tulajdonosának bemutatása

A projekt keretében, a Felhívás **2.1.1. A) a)** pontja szerint **új mini bölcsődei intézmény létesítésére** kerül sor, a **2.1.1. A) a) 2)** pont alapján meglévő épület/helyiség átalakításával.

Az **új bölcsődei intézmény tervezett fenntartója** – egyben a jelen pályázat támogatást igénylője – **Beloianisz Község Önkormányzata** lesz. A támogatást igénylő a megalapozó dokumentum **3.3. 1)** pontjában került részletesen bemutatásra, jelen pontban csak hivatkozunk rá.

Az új mini bölcsődei intézménynek helyet adó épület (Beloianisz belterület **4/1 hrsz-ú** ingatlan) tulajdonosa a **Magyarországi Görögök Országos Önkormányzata** (székhelye: 1054 Budapest, Vécsey utca 5., adószám: 18073276-1-41), a tulajdonos támogató-hozzájáruló nyilatkozata a megalapozó dokumentum **2. számú** mellékleteként került csatolásra.

## Magyarországi Görögök Országos Önkormányzata rövid bemutatása<sup>54</sup>

A Magyarországi Görögök Országos Önkormányzata (MGÖÖ) a hazánkban élő görög nemzetiség országos képviselői szerve. Feladatait és tevékenységét a nemzetiségek jogairól szóló 2011. évi CLXXIX. törvény (Nemzetiségi törvény) határozza meg.

Fő feladatai az alábbiak szerint kerülnek bemutatásra.

1. A magyarországi görög közösség érdekeinek képviselője
  - Képviseli a görög nemzetiséget a magyar állami, önkormányzati és társadalmi szervek előtt.
  - Kapcsolatot tart a görög állammal, valamint a világ más görög közösségeivel.
2. A görög nyelv, kultúra és hagyományok megőrzése és ápolása
  - Görög nyelvoktatás támogatása (iskolákban, hétvégi iskolákban, nyári táborokban).
  - Kulturális rendezvények, fesztiválok, néptáncsoportok, kórusok működésének segítése.
  - Görög kulturális értékek, hagyományok és vallási ünnepek ápolása.
3. Oktatási és nevelési tevékenység
  - Saját fenntartású oktatási intézményeket működtethet (például görög nemzetiségi iskolákat, óvodákat).
  - Támogatja a görög nyelv és kultúra oktatását más intézményekben is.
4. Kulturális intézmények működtetése
  - Például a Nikosz Beloiannisz Művelődési Ház és Könyvtár (a görög közösség egyik legfontosabb intézménye).
  - Kulturális és közösségi programokat szervez országszerte.
5. Kapcsolattartás a helyi görög önkormányzatokkal
  - Országos szinten koordinálja a települési és területi görög önkormányzatok munkáját.
  - Segíti őket pályázatokban, programok szervezésében, oktatási és kulturális ügyekben.
6. Nemzetiségi önazonosság megőrzésének támogatása
  - Elősegíti, hogy a magyarországi görögök megőrizzék nemzetiségi identitásukat, nyelvüket, kultúrájukat.
  - Támogatja a görög vallási közösségeket és hagyományos görög ünnepeket.

### Gazdálkodás és források

- Állami támogatásból, pályázatokból és saját bevételekből finanszírozza működését.
- Az éves költségvetés része a nemzetiségi önkormányzatok támogatási rendszerének.

### Nemzetközi és diplomáciai szerep

- Együttműködik a Görögország Nagykövetségével és más görög szervezetekkel.
- Részt vesz a diaszpóra szervezeteinek munkájában és nemzetközi kulturális kapcsolatok építésében.

---

<sup>54</sup> Önkormányzati adatszolgáltatás, <https://mgoo.hu/>

### **3.4. A bölcsődei ellátást nyújtó intézmények (bölcsőde, mini bölcsőde) és szolgáltatás (családi bölcsőde) infrastrukturális fejlesztését és férőhelybővítését célzó fejlesztések esetében a projekt tervezésébe és kivitelezés nyomon követésébe bölcsődei módszertani szakértő bevonásra kerül.**

A jelen projektben bölcsődei ellátást nyújtó intézmény (új mini bölcsőde kialakítása) infrastrukturális fejlesztése és férőhelybővítést célzó fejlesztés (8 új férőhely létesítése) tervezett, a projekt tervezésébe és a kivitelezés nyomon követésébe bölcsődei módszertani szakértő került bevonásra.

A támogatást igénylő nyilatkozik, hogy az együttműködési megállapodás rendelkezésre áll, a támogatási kérelemmel egyidejűleg benyújtásra kerül a Beloiannisz Község Önkormányzata (támogatást igénylő) és a Magyar Bölcsődék Egyesülete (módszertani szervezet) által aláírt együttműködési megállapodása, mely a megalapozó dokumentum **6. számú** mellékleteként csatolásra került.

A támogatást igénylő vállalja, hogy a támogatási kérelem beadásához szükséges tervek elkészítésében való közreműködésről szóló igazolás legkésőbb az első mérőföldkő elérésekor, a projekt szakmai kivitelezés nyomon követésében való részvételről szóló igazolás legkésőbb a projekt fizikai befejezésének mérőföldkövéig benyújtásra kerül a Felhívás 2.3. A) A2) 7) d) pontjában foglalt elvárásnak megfelelően.

### **3.5. Óvodai férőhelybővítés, óvodai épület újrainyítása, új intézményegység vagy új feladatellátási hely létrehozása esetén a szakágazati minisztérium előzetes támogató nyilatkozatával rendelkezik a projekt.**

A támogatást igénylő nyilatkozik, hogy a szempont nem releváns a jelen támogatási kérelem esetében, a projekt nem tartalmaz óvodai férőhelybővítést, óvodai épület újrainyítását, új óvodai intézményegység vagy új óvodai feladatellátási hely létrehozását.

### **3.6. A fejlesztéssel érintett óvodai intézmény vállalja a befogadó-elvű nevelési gyakorlat megvalósítását, a beilleszkedési, magatartási nehézséggel küzdő, valamint a többi gyermekkel együtt nevelhető sajátos nevelési igényű (SNI), vagy a hátrányos helyzetű gyermekek integrált/integrációs nevelését, valamint vállalja a kirekesztés nélküli hozzáférés biztosítását (ide nem értve a kizárólag gyógypedagógiai, konduktív pedagógiai nevelést ellátó óvodai feladatellátási helyeket).**

A támogatást igénylő nyilatkozik, hogy a szempont nem releváns a jelen támogatási kérelem esetében, a projekt nem tartalmaz óvodafejlesztési tevékenységet.

---

## 4. Partnerség

---

### 4.1. A megfelelő partnerségi kör bevonás, egyeztetés megtörtént, megfelelően tervezett az együttműködés.

#### 1) A támogatást igénylő nyilatkozata

- A támogatást igénylő vállalja a projekt megvalósítása során a Felhívás 6.2. 1) pontja szerinti tájékoztatási és nyilvánossági kötelezettségek teljesítését, a projektről és a támogatásról az ott meghatározott módon és tartalommal történő információ nyújtását.
- A támogatást igénylő a projekt tervezett tartalmáról a helyi lakosoknak és a releváns helyi civil szervezeteknek információt nyújtott még a támogatási kérelem benyújtását megelőzően. 2025. november 3. napján közmeghallgatásra került sor, ahol a résztvevők tájékoztatásra kerültek a Beloianniszi Község Önkormányzata mint támogatást igénylő által a TOP\_Plusz-3.3.1-21 kódszámú, Gyermeknevelést támogató humán infrastruktúra fejlesztése című felhívásra benyújtandó támogatási kérelem („*Mini bölcsőde kialakítása Beloianniszban*” című projektet) célja és tartalma kapcsán. A közmeghallgatás keretében történt szülői igényfelmérésen 12 szülő jelezte igényét, hogy mini bölcsőde létesítése esetén igénybe szeretnék venni annak intézményi szolgáltatását. A közmeghallgatáson a következő civil szervezetek vettek részt: Beloianniszi Görögök Kulturális Egyesülete, Beloianniszi Község Görög Nemzetiségi Önkormányzata, PAOK Beloianniszi Egyesület. A megalapozó dokumentum **14. számú** mellékleteként csatolásra került a közmeghallgatás meghívója és jegyzőkönyve (jelenléti ívvel), valamint a **15. számú** mellékletként a 12 db szülői szándéknyilatkozat a bölcsődei ellátás igénybevételével kapcsolatban.

#### 2) A projekt szempontjából releváns benyújtandó dokumentum vizsgálata

1. Konzorciumi együttműködési megállapodás támogatási kérelem benyújtásához:
  - Jelen projekt esetében nem releváns, Beloianniszi Község Önkormányzata konzorciumi együttműködés nélkül, önállóan tervezi megvalósítani a projektet.
2. Fenntartó vagy az épület tulajdonosának hozzájáruló támogató nyilatkozata a projekt benyújtásához (amennyiben a fenntartó és a tulajdonos személye eltérő):
  - Jelen projekt esetében releváns, az új bölcsődei intézménynek helyet adó épület (4/1 hrsz-ú ingatlan) tulajdonosa a Magyarországi Görögök Országos Önkormányzata (székhelye: 1054 Budapest, Vécsey utca 5., adószám: 18073276-1-41), a tulajdonos támogató-hozzájáruló nyilatkozata a megalapozó dokumentum **2. számú** mellékleteként került csatolásra.
3. A támogatást igénylő és a bölcsődei ellátásra kijelölt módszertani szervezet (Magyar Bölcsődék Egyesülete / MACSKE Magyarországi Családi Bölcsődék Közhasznú Egyesülete) projekt tervezésében és szakmai kivitelezés nyomon követésében történő részvételére vonatkozó együttműködési megállapodása (A felhívás mellékletét képező sablon minta alapján.)
  - Jelen projekt esetében releváns, a támogatást igénylő Beloianniszi Község Önkormányzata és a bölcsődei ellátásra kijelölt módszertani szervezet Magyar Bölcsődék Egyesülete által aláírt együttműködési megállapodás a megalapozó dokumentum **6. számú** mellékleteként került csatolásra.

## 5. Fenntarthatóság, horizontális szempontok vizsgálata

**5.1. A támogatást igénylő a megvalósíthatóságon túl a későbbi működtetés feltételeit bemutatta, kitérve különösen a műszaki, szakmai, szervezeti, személyi és pénzügyi dimenziókra is. A támogatást igénylő vállalta a Felhívásban foglalt fenntartási időszakra vonatkozó kötelezettség teljesítését.**

### 1) Támogathatóság alátámasztása, fenntarthatóság bemutatása

A projekt **kizárólag ingyenesen használható, közcélú fejlesztéseket** tartalmaz, nem minősül gazdasági tevékenységnek, a támogatást igénylő pedig erre is figyelemmel nem minősíthető versenyjogi értelemben vállalkozásnak.

Bármiféle, egy uniós ország által adományozott vagy állami erőforrásokból bármilyen formában adott állami támogatás, amely torzítja a versenyt, vagy azzal fenyeget azáltal, **hogy bizonyos vállalkozásokat vagy bizonyos áruk előállítását** előnyben részesíti, az uniós országok közötti kereskedelemre gyakorolt hatása miatt, szükségképpen összeegyeztethetetlen a belső piaccal. Az **állami támogatás jelenlétét 4 konjunktív (egyszerre érvényesülő) kritérium** jelzi (2016/C 262/01 Bizottsági közlemény):

Feltétel	Teljesül-e a projektelem kapcsán?
a támogatást az állam adja, vagy állami erőforrásokból származik	igen
előnyöket biztosít egy vagy több vállalkozásnak – szelektív előny van jelen	nem
a támogatás torzítja vagy torzíthatja a versenyt	nem
hatással van az uniós országok közötti kereskedelemre	nem
<b>Összegző megállapítás</b>	<b>nem minősül állami támogatásnak</b>

A versenyjogi értelemben tehát nem állami támogatásnak minősülő forrásból megvalósítani tervezett beruházás keretében a projekthez **bevétel nem kapcsolódik**, a felmerülő működési költségek fedezetére forrás biztosítását vállalja a támogatást igénylő. A **fejlesztés esetében a 100%-os támogatási arány alkalmazható.**

A projektben felmerülő, a **fejlesztés üzemeltetéséhez kapcsolódó többletköltségeket az önkormányzat költségvetése fogja fedezni.**

A projekt **nem tartalmaz az EUMSZ 107. cikk (1) bekezdése szerinti állami támogatást**, ezért a Felhívás 1.2 pontjának 4) a)-g) bekezdéseiben rögzített szabályozás nem releváns.

A projekt az irányadó állami támogatási és lehatárolási szabályok alapján versenyjogi értelemben vett támogatást **nem tartalmaz.**

## 2) A település műszaki és személyi kapacitása

A támogatást igénylő Beloiannisz Község Önkormányzata megfelelő létszámú műszaki és személyi kapacitásokkal rendelkezik a fejlesztés min. 5 éves fenntartásának biztosításához.

A bölcsődei ellátást és gondozást biztosító munkavállalók létszám alakulása a tervezett fejlesztés befejezését követően (az új mini bölcsődei intézmény kialakításával új munkahelyek jönnek létre): 3 fő foglalkoztatása tervezett a következő munkakörökben: 1 fő dajka és 2 fő gyermekgondozó, akik közül 1 fő intézményvezető is lesz egyben.

Az intézményen belüli kisebb műszaki, pótlási, javítási, karbantartási munkákat az önkormányzat saját munkavállalói (saját karbantartó, pl. bölcsőde udvar rendben tartása, kertgondozás, stb.) látják el; a nagyobb volumenű, műszaki szakértelmet igénylő munkák elvégzését a támogatást igénylő külső vállalkozó bevonásával biztosítja.

## 3) A beruházás jövőbeli becsült kihasználtságának bemutatása

A beruházás jövőbeli becsült kihasználtsága az alábbiak szerint kerül bemutatásra.

A 0-3 éves gyermekek számának alakulását a 2023-2025. években, valamint legfrissebb koréves továbbított népességadat kimutatását a 2025-2028. évekre az alábbi táblázat mutatja be összefoglalóan.

Települési adatok (Besnyő)	Település lakosságának száma <sup>55</sup>	Születések száma	1 éves korúak száma	2 éves korúak száma	3 éves korúak száma	0-3 éves korú hátrányos helyzetű gyermekek száma	0-3 éves korú halmozottan hátrányos helyzetű gyermekek száma
2023 <sup>56</sup>	1125	8	12	10	10	0	0
2024 <sup>57</sup>	1119	9	8	12	11	0	0
2025 <sup>58</sup>	1120	12	10	7	12	0	0
Tervezett adatok (Besnyő)	Település lakosságának száma	Születések száma	1 éves korúak száma	2 éves korúak száma	3 éves korúak száma	0-3 éves korú hátrányos helyzetű gyermekek száma	0-3 éves korú halmozottan hátrányos helyzetű gyermekek száma
2025	1120	12	10	7	12	0	0
2026			12	10	7	na	na
2027				12	10	na	na
2028					12	na	na

A projekt keretében kizárólag a Felhívás 2.1.1. A) e) e1) és e2) pontokban nevesített tevékenységekhez, a bölcsődei neveléshez és gondozáshoz közvetlenül kapcsolódó, feltétlenül szükséges eszközök kerülnek beszerzésre, melyek mind a projekt céljainak elérését és megvalósítását szolgálják.

A Beszerzendő eszközök listája a megalapozó dokumentum **1. számú** mellékleteként került csatolásra.

A mini bölcsőde kihasználtságának várható alakulását a fenntartási időszak során az alábbi táblázat szemlélteti.

<sup>55</sup> BM Magyarország állandó lakossága: <https://nyilvantarto.hu/hu/statisztikak?stat=kozerdeku>

<sup>56</sup> Magyarország települései állandó lakosságának koréves összetétele 2023. január 1-jén

<sup>57</sup> Magyarország települései állandó lakosságának koréves összetétele 2024. január 1-jén

<sup>58</sup> Magyarország települései állandó lakosságának koréves összetétele 2025. január 1-jén

Mini bölcsőde kihasználtsága	1. év	2. év	3. év	4. év	5. év
Csoportszoba száma (db)	1	1	1	1	1
Férőhelyek száma (db)	8	8	8	8	8
Felvett gyerekek száma (fő)	5	5	5	5	5
Intézmény kapacitás-kihasználtsága (%)	62,5	62,5	62,5	62,5	62,5

#### 4) A hosszútávú fenntartást biztosító műszaki-szakmai tartalom, minőség bemutatása

A projekt műszaki-szakmai tartalma a legkorszerűbb, fenntartható infrastruktúra-fejlesztési megoldásokra épül. A projekt részletes műszaki leírása a megalapozó dokumentum **3.2.3. 6)** pontjában került ismertetésre, a műszaki dokumentáció (műszaki leírás, helyszín- és alaprajzok, homlokzati és metszeti tervek) a megalapozó dokumentum **7. számú** mellékleteként került csatolásra.

A kivitelezés során figyelembevételre kerül a hosszú távú fenntarthatóság, a közhasználatú infrastruktúra 25 éves hasznos élettartama.

A bölcsőde helyiségeire előírt követelménynek megfelel a fejlesztés, a nemzeti szabványban rögzített előírásoknak megfelel az épület, a bölcsődei csoportszoba bútorzat nélküli hasznos alapterülete nem kevesebb, mint 3 m<sup>2</sup>/gyermek (Felhívás 2.3. A) A2) 8) pont szerint). A tervezés az alábbi bölcsődei helyiségekre vonatkozó előírásoknak megfelelően készült:

- MSZ 24203-7:2022 Nevelési és oktatási épületek tervezési előírásai. 7. rész: Bölcsődék.
- A 253/1997. (XII.20.) Korm. rendelet az országos településrendezési és építési követelményekről (OTÉK) 2024.12.31-ig hatályos. 2025.01.01-től hatályos alkalmazandó jogszabály a 280/2024. (IX. 30.) Korm. rendelet a településrendezési és építési követelmények (TÉKA) alapszabályzatáról.
- 6/2016. (II. 24.) EMMI rendelet a személyes gondoskodást nyújtó gyermekjóléti, gyermekvédelmi intézmények, valamint személyek szakmai feladatairól és működésük feltételeiről szóló 15/1998. (IV. 30.) NM rendelet módosításáról

A Felhívás 2.3. B) pontjában foglalt, a projekt szempontjából releváns műszaki-szakmai elvárásoknak való megfelelés kapcsán készített **tervezői nyilatkozat** a megalapozó dokumentum **10. számú** mellékleteként került csatolásra.

#### 5) A beruházás későbbi sikerességét / fenntarthatóságát / kihasználtságát garantáló kiegészítő elemek

A támogatást igénylő az önállóan támogatható tevékenységek mellett, a következő **választható, önállóan nem támogatható tevékenységeket** tervezi megvalósítani a projekt keretében a Felhívás **2.1.2.2.** pontja szerint: **2)** Kerékpár támaszok és tárolók kiépítése, korszerűsítése; **5)** Riasztórendszer kialakítása; **10)** Babakocsi tároló létesítése; **11)** A bölcsődei ellátást nyújtó intézmény weboldalának kialakítása.

A projekt keretében 1 db akadálymentes parkolóhely létesítése az épület előtt, továbbá 1 db akadálymentes mosdóhelyiség kialakítása tervezett az épületen belül.

Az új kerékpártároló és babakocsitároló kiépítése lehetővé teszi a kerékpárok és babakocsik biztonságos tárolását a bölcsődébe érkezés-távozás ideje alatt, ami ösztönzi a fenntartható egyéni járműdokok (gyalogos és kerékpáros közlekedés) használatát, szemben a gépkocsi használattal, ezáltal csökkenthető az ÜHG kibocsátás; a riasztórendszer kialakítása, fejlesztése hozzájárul a bölcsődei intézmény biztonságos körülményeinek és feltételeinek kialakításához; a mini bölcsődei intézmény weboldalának kialakítása hozzájárul a digitális átállás folyamatához, valamint az egyetemes tervezés alapján az összes felhasználó számára elérhetővé válik az intézmény akadálymentes weboldala.

Az akadálymentes parkolóhely és az akadálymentes mosdóhelyiség létesítésével a projekt megfelel az esélyegyenlőség általános elveinek, ennek köszönhetően illeszkedik a település helyi esélyegyenlőségi programján belül az akadálymentes környezet kialakítása és esélyegyenlőség intézkedésekhez.

## 6) Pénzügyi fenntarthatóság bemutatása

A projektben felmerülő, a **fejlesztés üzemeltetéséhez kapcsolódó többletköltségeket az önkormányzat költségvetése fogja fedezni.**

Beloianisz Község Önkormányzata Képviselő-testületének **2/2025. (II. 11.)** önkormányzati rendelete az önkormányzat 2025. évi költségvetéséről<sup>59</sup> rögzíti a település 2025. évi (tervezett) **kiadási főösszegét: 151.526.957, - Ft.**

Ezen adat, illetve a beruházás kapcsán tervezett fenntartási-üzemeltetési költség összevetése révén rögzíthető, hogy a fejlesztés működtetésének becsült forrásigénye (500.000-585.000,- Ft/év) a kedvezményezett település költségvetési kereteihez mérten reális, annak fedezete külön intézkedés nélkül, fenntartható módon biztosítható.

A pénzügyi fenntarthatóságot az alábbi táblázatos formában ismertetjük, ahol az összegek forintban megadva szerepelnek.

Tevékenységek	1. év	2. év	3. év	4. év	5. év
<b>Bölcsőde fenntartási költségei</b> (fejlesztett infrastruktúra pótlási-, javítási-, karbantartási költségei)	500.000	520.000	541.000	563.000	585.000
<b>Pénzügyi fedezet</b> (önkormányzat költségvetése)	500.000	520.000	541.000	563.000	585.000

A fejlesztett infrastruktúra tervezett hasznos élettartama **25 év**. A hasznos élettartamra tervezett fenntartási, pótlási költségek az önkormányzat költségvetéséből kerülnek finanszírozásra.

**A hasznos élettartam alatt** – mivel a projekt esetében közhasználatú, közcélú infrastruktúráról van szó – **elsődlegesen a fenntartó települési önkormányzat költségvetése biztosítja a szükséges forrást.** Amennyiben azt az adott alagra vonatkozó támogatási szabály és a tárgyi projekthez kapcsolódó bármely kötelezettség lehetővé teszi, a támogatást igénylő a beruházás tárgyának későbbi megújításához, karbantartáshoz (működési és pótlási költségek biztosításához) külső, vissza nem térítendő finanszírozást is igénybe kíván venni.

<sup>59</sup> <https://or.njt.hu/eli/727112/r/2025/2>

## 5.2. Horizontális szempontok vizsgálata

### 1) A releváns horizontális elvárások bemutatása, azok teljesítése és érvényesítése

Az alábbi táblázat mutatja be a projekt szempontjából releváns horizontális elvárásokat és azok teljesítését a Felhívás 2.4. pontjában előírt szempontok figyelembevételével.

Horizontális elvárások	Projekt szempontjából releváns (igen/nem)	A releváns horizontális elvárások tervezett teljesítése, érvényesítése a projektben
<b>Általános elvárások</b>		
2.4. 1) a)	Igen	A projekt tervezése során figyelembevételre kerültek a projektre vonatkozó európai uniós és hazai környezetvédelmi és esélyegyenlőségi előírások, jogszabályok, és betartásra kerül a „ne okozz jelentős kárt” elővigyázatosság elve, törekvés történik a projekt által érintett területen a védett környezeti, természeti és kulturális értékek megőrzésére. A fennálló vagy a beruházás során esetlegesen keletkezett környezeti kár, és az esélyegyenlőség szempontjából jogszabályba ütköző nem-megfelelés legkésőbb a projekt megvalósítása során megszüntetésre kerül.
2.4. 1) b)	Igen	A támogatást igénylő a projekt végrehajtása során az esélyegyenlőséget, a nők és férfiak közti egyenlőséget, a Fogyatékosokkal élő Személyek Jogairól szóló ENSZ-egyezményt a 2010/48/EK tanácsi határozattal összhangban jár el, a fogyatékos személyeket megillető alapvető emberi jogokat – többek között akadálymentesítéssel és az ehhez kapcsolódó szabványok alkalmazásával – biztosítja.
2.4. 1) c)	Igen	A fejlesztéshez kapcsolódó nyilvános eseményeken, kommunikációjában és viselkedésében a projektgazda esélytudatosságot fejez ki, nem közvetít szegregációt, csökkenti a csoportokra vonatkozó meglévő előítéleteket. A projektben megvalósítani tervezett fejlesztés átfogó települési célja az esélyegyenlőség megteremtése azáltal, hogy egyenlő esélyű hozzáférés biztosított a fejlesztett közcélú infrastruktúra használatához.
<b>Témaspecifikus elvárások</b>		
2.4. 2) a)	Igen	A projektben a támogatást igénylő az Európai Parlament és a Tanács 2021/1060 rendeletének 73. cikk (2) bekezdés j) pontja alapján elvárt éghajlatváltozási rezilienciavizsgálatot az 1. mérföldkőig lefolytatja. A támogatást igénylő a támogatási kérelem benyújtásakor a megalapozó dokumentum <b>5.3.1</b> pontjában részletezi az éghajlatváltozási rezilienciavizsgálat megalapozását.
2.4. 2) b) b1)	Igen	A támogatást igénylő Beloianisz Község Önkormányzata helyi (települési) önkormányzat (GFO 321), rendelkezik Helyi Esélyegyenlőségi Programmal. Beloianisz Község Önkormányzata Helyi Esélyegyenlőségi Programjának (2023-2028) szakmai és társadalmi vitája megtörtént, az ott született észrevételek megvitatását követően a HEP Intézkedési Tervébe beépítésre kerültek. Beloianisz Község Önkormányzata Képviselő-testülete a Helyi Esélyegyenlőségi Programot (melynek része az Intézkedési Terv) megvitatta, és a <b>145/2023. (IX.27.)</b> számú határozatával elfogadta. A projekt megfelel az esélyegyenlőség általános elveinek. Az esélyegyenlőség biztosításának követelményeit megteremti azáltal, hogy a lakosság egésze számára lehetőséget biztosít a fejlesztett, korszerűsített infrastruktúra használatára, nem diszkriminál. A projekt erősíti a közszolgáltatásokhoz való hozzáférés elvét, csökkenti a területi és a szociális szegregációt egyaránt. Az illeszkedés a megalapozó dokumentum <b>2.2. 1)</b> pontjában került részletes bemutatásra. A hatályos HEP a megalapozó dokumentum <b>12. számú</b> mellékletként kerül csatolásra.
2.4. 2) b) b2)	Nem	A jelen tervezett fejlesztés esetében nem releváns az Esélyegyenlőségi Terv rendelkezésre állása, Beloianisz Község Önkormányzata ötven főnél kevesebb személyt foglalkoztató költségvetési szerv, illetve nem többségi állami tulajdonban álló jogi személy a 2003. évi CXXV. törvény 63. §-a szerinti.
2.4. 2) b) b3)	Igen	A támogatást igénylő a beruházás kiviteli tervezése során figyelembe veszi és érvényesíti az egyetemes tervezés elveit, azaz a nők és férfiak igényeit, az idősek, a fogyatékosok és a gyermekek igényeit.

## 2) Az akadálymentesítés bemutatása

### *Fizikai akadálymentesítés*

A támogatást igénylő nyilatkozik, hogy a tervezés és megvalósítás során a Felhívás 2.3. B) 1) pontjában foglalt, a projekt szempontjából releváns elvárások betartásra és teljesítésre kerülnek.

A megalapozó dokumentum **10. számú** mellékleteként csatolásra került a tervezői nyilatkozat a következő tartalommal: Tervezői nyilatkozat a Felhívás 2.3. B) pontjában foglalt, a projekt szempontjából releváns műszaki-szakmai elvárásoknak való megfelelés kapcsán.

A Felhívás **2.3. B) 1) Akadálymentesítés a)** pontjában rögzített elvárásoknak a tervezett projekt az alábbiak szerint felel meg:

- Az intézményhez, szolgáltatáshoz kapcsolódóan legalább egy akadálymentes parkoló biztosított: a projekt keretében **1 db akadálymentes parkolóhely** kialakítása tervezett az épület előtt, pontos helye az **É 0.0. helyszínrajzon** került jelölésre, a kiviteli tervben kerül kidolgozásra.
- Az épület főbejárata vagy egy másik bejárat akadálymentesítése biztosított: már biztosított a bejárat akadálymentesítése.
- Legalább egy akadálymentes mosdó kialakítását biztosítani szükséges: a projekt keretében **1 db akadálymentes mosdóhelyiség** kialakítása tervezett az átalakítással érintett épületrészben, pontos helyes az **É.T. 1.0. tervezett alaprajzon** került jelölésre.
- Projektarányos akadálymentesítés biztosítása (*ez festés/mázolásnál a vakok és gyengén látók érdekében, a megfelelő szinkontrasztok kialakítását jelenti (nyílászáró tokszerkezeteinek falfelülettől és/vagy ajtólaptól eltérő színű mázolása), elektromos hálózat teljes felújításánál pl.: a helyiségek kapcsolóit a mozgáskorlátozottak számára elérhető magasságba kell áthelyezni.*): az átalakítással érintett részekben megvalósításra kerül a projektarányos akadálymentesítés, mely a kiviteli tervben kerül pontosításra.
- A tervezés és megvalósítás során kötelező az OTÉK<sup>60</sup> akadálymentesítés szempontjából releváns előírásainak betartása: a megalapozó dokumentum **10. számú** mellékleteként benyújtott tervezői nyilatkozat tartalmazza ezt a vállalást.

A támogatást igénylő vállalja az akadálymentesítésről szóló tervfejezet elkészítését a Felhívás 5.1. I. mérföldkő 6) pont elvárásának megfelelően, mely az 1. mérföldkő elérésekor benyújtásra kerül.

### *Infokommunikációs akadálymentesítés*

A projektben tervezett tevékenység a Felhívás **2.1.2.2. 11) pontja** szerint a bölcsődei ellátást nyújtó intézmény weboldalának kialakítása, ezért a Felhívás 2.3. B) 2) pontja szerinti elvárás teljesítése a projekt esetében releváns. A támogatást igénylő vállalja az akadálymentes weboldal kialakításával, fejlesztésével kapcsolatban informatikai szakember és rehabilitációs környezettervező szakmérnök bevonását a megfelelő megvalósítás érdekében, melyet az informatikai szakember és a rehabilitációs környezettervező szakmérnök által tett nyilatkozat (*Informatikai szakember és rehabilitációs környezettervező szakmérnök nyilatkozata az infokommunikációs akadálymentesítésről*) benyújtásával igazol legkésőbb a projekt fizikai befejezésekor, a Felhívás 5.1. II. mérföldkő 4. pontjában foglalt elvárásnak megfelelően.

A projekt keretében tervezett tevékenység a támogatást igénylő már működő honlapján (<https://beloiannisz.hu/>) egy akadálymentesített aloldal létrehozása. Kedvező támogatói döntést követően ez az aloldal mutatja be a projektet, ismerteti a tervezett tevékenységeket, tájékoztatást ad a projekttel kapcsolatos hírekről, eseményekről, eredményekről. A támogatást igénylő ezáltal is biztosítja az infokommunikációs akadálymentesítés megvalósítását.

<sup>60</sup> A 253/1997. (XII.20.) Korm. rendelet az országos településrendezési és építési követelményekről 2024.12.31-ig hatályos. 2025.01.01-től hatályos alkalmazandó jogszabály a 280/2024. (IX. 30.) Korm. rendelet a településrendezési és építési követelmények alapszabályzatáról.

### **5.3. A projekt megfelel a „Ne okoz jelentős kárt” elveknek, a klímareziliencia elvárásoknak és a horizontális követelmények környezeti részének (CPR 9. cikk).**

#### **1) A „Ne okoz jelentős kárt” elvnek való megfelelés bemutatása**

A támogatást igénylő nyilatkozik, hogy betartja a projektre vonatkozó európai uniós és hazai környezetvédelmi és esélyegyenlőségi előírásokat, jogszabályokat, az elővigyázatosság és a „Ne okoz jelentős kárt” elvét.

A támogatást igénylő nyilatkozik, hogy a projekt rendelkezésre álló szakmai-műszaki tartalma és azok várható hatása nem sérti és nem okoz jelentős kárt a „Ne okoz jelentős kárt” elv egyik környezeti célkitűzése kapcsán sem (az Európai Parlament és a Tanács (EU) 2020/852 rendelet 9. cikkben meghatározott egyik környezeti célkitűzések: 1. az éghajlatváltozás mérséklése; 2. az éghajlatváltozáshoz való alkalmazkodás; 3. a vízi és tengeri erőforrások fenntartható használata és védelme; 4. a körforgásos gazdaságra való átállás; 5. a szennyezés megelőzése és csökkentése; 6. a biológiai sokféleség és az ökoszisztémák védelme és helyreállítása).

A támogatást igénylő megőrzi a projekt által érintett területen a védett környezeti, természeti és kulturális értékeket; a fennálló vagy a beruházás során keletkezett környezeti kárt és az esélyegyenlőség szempontjából jogszabályba ütköző nem-megfelelőséget legkésőbb a projekt megvalósítása során megszünteti. A támogatást igénylő fejlesztési beruházása megfelel a horizontális szempontok érvényesítésével kapcsolatos, általános elvárások pontban részletezett valamennyi szempontnak, mely bemutatásra került a jelen megalapozó dokumentum **5.2. 1)** pontjában.

A projektben a támogatást igénylő az Európai Parlament és a Tanács 2021/1060 rendeletének 73. cikk (2) bek. j) pontja alapján elvárt éghajlatváltozási reziliencivizsgálatot az 1. mérföldközig lefolytatja.

A jelen tanulmány **5.3.1. 1)-4)** pontjaiban bemutatásra kerül a projekt megvalósításával összefüggő fő éghajlatváltozási kihívások; a projekt várható hatása az „első az energiahatékonyság” elv érvényesülésére; a tervezett fejlesztések éghajlatváltozási reziliencivizsgálatának folyamata; valamint a projekt rezilienciát növelő vagy a klímaváltozás hatásait mérséklő tevékenységei.

A tervezett projekt tartalma alapján releváns környezeti célok bemutatása, a célokban foglalt károkozás elkerülése vagy annak javulása a projekt keretében az alábbi módon tervezett.

#### **a) az éghajlatváltozás mérséklése:**

A projektben tervezett tevékenységek nem vezetnek jelentős üvegházhatású gáz-kibocsátáshoz, a beruházás eredményeként megújuló infrastruktúra ugyanakkor energia- és kibocsátásmegtakarítást mellett működhet a jövőben.

Az egyéni közlekedési igények az új mini bölcsőde kialakítása következtében feltételezhetően növekednek. A fenntartható, ÜHG kibocsátást nem eredményező egyéni járműveken (kerékpáros, gyalogos) a fejlesztéssel érintett köznevelési infrastruktúra jól megközelíthető. A projekt eredménye ösztönzi (pl. új kerékpártároló és babakocsi létesítése) és fokozza ezek igénybevételét a gépjárművel történő közlekedéssel szemben. Ezáltal a projektben tervezett tevékenységek a CO<sub>2</sub> kibocsátás csökkentését elősegítik. Új közösségi közlekedési útvonal, járat a fejlesztés kapcsán nem kerül kialakításra. Az új minibölcsőde kialakítása (1 csoportszoba, 8 fő új férőhely) előidézhet szállítási-logisztikai közlekedési többletkibocsátást. Mivel azonban ez egy már egyébként is működő intézmény ellátásához, alapanyag- és egyéb szállítási igényéhez csatlakozik, a fajlagos kibocsátásemelkedés alacsonyabb lesz, mint egy ugyanekkora kapacitású új épület esetén.

#### **b) az éghajlatváltozáshoz való alkalmazkodás:**

A projekt eredményeként létrejövő infrastruktúra nem károsítja az éghajlatváltozáshoz való alkalmazkodást, a jelenlegi és a várható jövőbeli éghajlat nem gyakorol kedvezőtlen hatást a tevékenységre, az emberekre, a természetre, eszközökre. Ezt támasztja alá a megalapozó

dokumentumban bemutatott éghajlatváltozási rezilienciavizsgálat előzetes megalapozása (*ld. MD 5.3.1. Éghajlatváltozási rezilienciavizsgálat előzetes megalapozása*), majd az első mérőföldkő elérésekor benyújtott éghajlatváltozási rezilienciavizsgálat eredménye.

**c) a vízi és tengeri erőforrások fenntartható használata és védelme:**

A projekt tevékenységei nem károsítják a vízi és tengeri erőforrások fenntartható használatát és védelmét, nem károsak a – felszíni vagy a felszín alatti – víztestek jó állapotára vagy jó ökológiai potenciáljára vagy a tengeri vizek jó környezeti állapotára.

**d) a körforgásos gazdaságra való átállás:**

A projektben nem tervezett olyan tevékenység, mely gátolná a körforgásos gazdaság létrejöttét. A beruházás során keletkezett hulladékok jogszabályban előírt kezeléséről, elszállításáról és ártalmatlanításáról az első mérőföldkő elkérésekor benyújtásra kerülő műszaki dokumentáció rendelkezik.

**e) a szennyezés megelőzése és csökkentése:**

A projekt tevékenységei nem növelik a levegőbe, a vízbe, sem a talajba történő szennyezőanyag-kibocsátást, nem járnak szennyező eredménnyel.

Az egyéni közlekedési igények az új mini bölcsőde kialakítása következtében feltételezhetően növekednek. A fenntartható, ÜHG kibocsátást nem eredményező egyéni járműveken (kerékpáros, gyalogos) a fejlesztéssel érintett köznevelési infrastruktúra jól megközelíthető. A projekt eredménye ösztönzi (pl. új kerékpártároló és babakocsi létesítése) és fokozza ezek igénybevételét a gépjárművel történő közlekedéssel szemben. Ezáltal a projektben tervezett tevékenységek a CO<sub>2</sub> kibocsátás csökkentését elősegítik. Új közösségi közlekedési útvonal, járat a fejlesztés kapcsán nem kerül kialakításra. Az új minibölcsőde kialakítása (1 csoportszoba, 8 fő új férőhely) előidézhet szállítási-logisztikai közlekedési többletkibocsátást. Mivel azonban ez egy már egyébként is működő intézmény ellátásához, alapanyag- és egyéb szállítási igényéhez csatlakozik, a fajlagos kibocsátásemelkedés alacsonyabb lesz, mint egy ugyanekkora kapacitású új épület esetén.

**f) a biológiai sokféleség és az ökoszisztémák védelme és helyreállítása:**

A projekt tevékenységei nem károsítják az ökoszisztémák jó állapotát és rezilienciáját, nem károsak az élőhelyek és fajok – többek között az uniós érdekeltőségű élőhelyek és fajok – védettségi helyzetére.

A projekt rezilienciát növelő, illetve a klímaváltozás hatásait mérséklő tevékenységei a megalapozó dokumentum **5.3.1. 4)** pontjában kerültek bemutatásra.

**A projekt megvalósítása tehát egy környezeti célkitűzésre sincs negatív hatással**, ellenben hozzájárul **3** környezeti cél eléréséhez.

## **2) A környezetvédelmi követelménynek való megfelelés bemutatása**

A támogatást igénylő figyelembe veszi és ezekkel összhangban tervezi és valósítja meg a jelen projektet: az Európai Parlament és a Tanács (EU) 2021/1060 rendelete (CPR) 9. cikk horizontális elvek (4) bekezdés, az EUMSZ 11. cikke, az ENSZ fenntartható fejlődési célok, Párizsi megállapodás klímasemlegességi célok, az **Európai Parlament és a Tanács (EU) 2020/852 rendelet 9. cikk** környezeti célkitűzések. A támogatást igénylő az alapok célkitűzéseit az uniós környezetvédelmi vívmányok teljeskörű tiszteletben tartásával valósítja meg.

A projekt hozzájárul a vármegyei klímastratégia céljainak teljesítéséhez, illeszkedik a Fejér megye klímastratégiájához, amely a megalapozó dokumentum **5.3.1. 1)** pontjában kerül részletes bemutatásra.

## **3) Az Éghajlatváltozási rezilienciavizsgálat előzetes megalapozása a jelen tanulmány 5.3.1. fejezetében kerül részletes bemutatásra**

### 5.3.1. Éghajlatváltozási rezilienciavizsgálat előzetes megalapozása

#### 1) A projekt megvalósításával összefüggő fő éghajlatváltozási kihívások

Beloianisz község **nem rendelkezik saját, vagy más településekkel közösen** kidolgozott Klímastratégiával, illetve Fenntartható Energia és Klíma Akciótervvel, így a következőkben Fejér vármegyei településként a **vármegye klímastratégiája**<sup>61</sup> alapján kerülnek bemutatásra a projekt megvalósításának helyszínén az éghajlatváltozás folytán érvényesülő következmények, amelyeket a tervezés során is figyelembe vettünk.

A vármegye klímaváltozáshoz kapcsolódó veszélyeztetettségét tíz kiemelt téma terület segítségével vizsgálta a klímastratégia. A tíz terület közül **ötben** (hőhullámok, épületek, belvív, aszály, turizmus) a **vármegye érintettsége magas**, négy kategóriában (villámárvíz, ivóvíz készletek, természeti értékek, erdőtüzek) közepes, egyben pedig alacsony (árvíz). Ezek alapján a vármegye veszélyeztetettsége a **dunántúli átlagtól lényegesen nem tér el**.

Hatás:	Hőhullámok	Épületek	Árvíz	Belvív	Villámárvíz	Aszály	Ivóvíz készletek	Természeti értékek	Erdőtüzek	Turizmus
<b>Besorolás:</b>	3	3	1	3	2	3	2	2	2	3

Fejér vármegye a módszertan harmas értékelési szisztémája alapján a következő besorolásokba esik az egyes tényezők esetében (a skála 1-3ig terjed, ahol 3-as a kiemelten erős kockázati faktor és 1-es értéket vesznek fel az elhanyagolható tényezők). Az országosan egységesen kiemelt kockázatot jelentő hőhullámok és épület viharkár éghajlati problémakör mellett a megyében a belvív, az aszály és turizmus veszélyeztetettsége is kiemelten erős.

Az éghajlati tényezők, paraméterek változásainak tekintetében **Beloianisz település területének kitéettsége többnyire mérsékelt, a Fejér vármegyei átlagtól negatív irányba lényegesen nem tér el**.

Az ár- és belvív által veszélyeztetett területeken növekedhetnek a víz okozta épületkárok, a kedvezőtlenül változó szél- és csapadékviszonyok szintén növelik az építési kockázatot. Az épületszerkezeteket elsősorban a megváltozott hőteher, valamint a hevesebb viharokkal járó szélteher és jégeső érintheti.

Éghajlatváltozás következményei	Beloianisz település érintettsége (Besorolás a Fejér Megyei Klímastratégia alapján)
<b>Árvíz általi veszélyeztetettség</b>	Beloianisz közigazgatási területének keleti, Duna felőli része a Rendszeresen belvízjárta terület övezetéhez és a Víztisztaság-védelmi terület övezetéhez tartozik, ugyanakkor nem része a Nagyvízi meder övezetének. <sup>62</sup>
<b>Belvív általi veszélyeztetettség</b>	Beloianisz település a települések ár- és belvív veszélyeztetettségi alapon történő besorolásáról szóló 18/2003. (XII.9.) KvVM-BM együttes rendeletben az „A - Erősen veszélyeztetett” kategóriába került besorolásra. <sup>63</sup>
<b>Villámárvizek általi veszélyeztetettség</b>	Kis mértékű

<sup>61</sup> Fejér megye klímastratégiája (2018.02.15.), [https://www.fejer.hu/\\_user/browser/File/klima/FMKS.pdf](https://www.fejer.hu/_user/browser/File/klima/FMKS.pdf)

<sup>62</sup> Fejér Megye Területrendezési Tervének módosítása (hatályos 2023.09.30., Fejér Megyei Önkormányzat Közgyűlésének 7/2020. (II.28.) önkormányzati rendelete Fejér megye területrendezési tervéről) 8., 9., 12. számú mellékletek alapján.

<sup>63</sup> 18/2003. (XII. 9.) KvVM-BM együttes rendelet a települések ár- és belvív veszélyeztetettségi alapon történő besorolásáról, <https://net.jogtar.hu/jogszabaly?docid=a0300018.kvv>

<b>Éghajlatváltozás következményei</b>	<b>Beloianisz település érintettsége (Besorolás a Fejér Megyei Klímastratégia alapján)</b>
<b>Aszály veszélyeztetettség</b>	Sérülékeny tavaszi vetésű növények esetében: nem sérülékeny
<b>Ivóvízbázisok veszélyeztetettsége</b>	A vízbázisok klímaérzékenysége alapján: érzékeny
<b>Természeti értékek veszélyeztetettsége</b>	Klíma érzékeny természetes élőhelyek együttes sérülékenységének mértéke: kismértékben sérülékeny (0,00 – 0,25)
<b>Erdőterületek sérülékenysége</b>	Erdők sérülékenység mértéke: erősen sérülékeny
<b>Turizmus veszélyeztetettsége</b>	Fejér vármegye turisztikai veszélyeztetettsége kb. 20%-kal alacsonyabb, mint az országos átlag, elsősorban a mérsékelt éghajlati kitétség miatt. A város látogató turizmus, a kerékpáros turizmus és természetjárás is a mérsékelt veszélyeztetettséggel jellemezhető.
<b>Hőhullám kitétség</b>	Hőhullám miatt bekövetkező többlethalálozás növekedése: 122,5-130%
<b>Épített környezet (lakóépületek veszélyeztetettsége)</b>	Lakóépületek viharok általi veszélyeztetettsége: országos átlagnak megfelelő.

## 2) A projekt várható hatása az „első az energiahatékonyság” elv érvényesülésére

A projekt eredményeképpen a fejlesztéssel érintett épület üzemeltetésére visszavezethető **energiafelhasználás összességében kedvező irányba** változik, az alábbi műszaki megoldásoknak köszönhetően.

<b>Energiahatékonyságot növelő műszaki megoldás</b>	<b>Projektben tervezett (igen/nem)</b>	<b>Rövid leírás</b>
Korszerű épületszigetelés	Igen	A projektben tervezett energiahatékonysági műszaki megoldások a következők: teljes padlócsere új víz- és hőszigetelt aljzattal, fűdémszigetelés a padláson terített szigeteléssel, valamint korszerű, egyedileg legyártott műanyag nyílászárók beépítése.
Napelem-rendszer	Nem	Nem releváns
Napkollektor-rendszer	Nem	Nem releváns
Hőszivattyú rendszer	Nem	Nem releváns
Energiatakarékos világítótestek	Igen	A fényforrások kiválasztása során az energiatakarékos világítótestek preferáltak.
Árnyékolórendszer	Nem	Nem releváns
Hővisszanyerős szellőztető rendszer	Nem	Nem releváns
Egyéb korszerű gépészeti és vezérlési megoldások	Nem	Nem releváns
Zöldtető rendszer	Nem	Nem releváns
Használt víz újrahasznosítása	Nem	Nem releváns
Egyéb:	Nem	Nem releváns

A tervezett projektben **megújuló energiát hasznosító műszaki megoldás nem tervezett.**

<b>Megújuló energiát hasznosító műszaki megoldás</b>	<b>Projektben tervezett (igen/nem)</b>	<b>Energia forrása</b>	<b>Tervezett kapacitás mértéke</b>
Napelem-rendszer	Nem	Nem releváns	Nem releváns
Napkollektor-rendszer	Nem	Nem releváns	Nem releváns
Hőszivattyú rendszer	Nem	Nem releváns	Nem releváns
Egyéb:	Nem	Nem releváns	Nem releváns

A fejlesztés a megvalósítása helyszínén, illetve tágabb térségében a **közlekedési igények a fejlesztés hatására** az alábbiak szerint változnak.

Közlekedési igény	Közlekedési igény változása (növekszik/ csökken/változatlan)	Kapcsolódó fenntartható közlekedési mód, műszaki megoldás az ÜHG kibocsátás mérséklésére, egyéb releváns intézkedés
Egyéni	növekszik	Az egyéni közlekedési igények az új mini bölcsőde kialakítása következtében feltételezhetően növekednek. A fenntartható, ÜHG kibocsátást nem eredményező egyéni járműveken (kerékpáros, gyalogos) a fejlesztéssel érintett köznevelési infrastruktúra jól megközelíthető. A projekt eredménye ösztönzi (pl. új kerékpártároló és babakocsi létesítése) és fokozza ezek igénybevételét a gépjárművel történő közlekedéssel szemben. Ezáltal a projektben tervezett tevékenységek a CO <sub>2</sub> kibocsátás csökkentését elősegítik.
Közösségi	változatlan	Új közösségi közlekedési útvonal, járat a fejlesztés kapcsán nem kerül kialakításra.
Szállítási	változatlan	Az új minibölcsőde kialakítása (1 csoportszoba, 8 fő új férőhely) előidézhet szállítási-logisztikai közlekedési többletkibocsátást. Mivel azonban ez egy már egyébként is működő intézmény ellátásához, alapanyag- és egyéb szállítási igényéhez csatlakozik, a fajlagos kibocsátásemelkedés alacsonyabb lesz, mint egy ugyanekkora kapacitású új épület esetén.

A fejlesztés a fentiek alapján összhangban áll az **5.3.1. 1)** pontban elemzett klímavédelmi törekvések teljesülésével. A projekt eredményeként **létrehozott korszerű infrastruktúra támogatja az energiafelhasználásra, illetve üvegházhatásúgáz-kibocsátásra vonatkozó cél teljesülését.**

### 3) A tervezett fejlesztések éghajlatváltozási rezilienciavizsgálatának folyamata

Az éghajlatváltozási rezilienciavizsgálat olyan eljárás, amely megakadályozza, hogy az infrastruktúra potenciális hosszú távú éghajlati hatásoknak legyen kiszolgáltatva, egyúttal biztosítja az „első az energiahatékonyság” elvének érvényesülését, valamint azt, hogy a projektből származó üvegházhatásúgáz-kibocsátás szintje összhangban legyen a 2050-es klímasemlegességi célkitűzéssel. A fejlesztés keretében a feladatot az **alábbi ütemezéssel** hajtjuk végre. **Első lépcsőben**, azaz a támogatási kérelem összeállításakor vizsgáljuk a projekt megvalósításával összefüggő fő éghajlatváltozási kihívásokat, a projekt helyszínén várható energiafelhasználásváltozást, a klímavédelmi törekvésekhez való illeszkedést, s mindezt a megalapozó dokumentum tárgyi fejezetében bemutatjuk.

Második lépcsőben, amennyiben a projektjavaslat támogatást nyer, legkésőbb az 1. mérföldkő teljesítéséig – párhuzamosan a részletes műszaki előkészítési-tervezési feladatokkal - végrehajtjuk az Európai Parlament és a Tanács 2021/1060 rendeletének **73. cikk (2) bek. j) pontja** alapján elvárt éghajlatváltozási rezilienciavizsgálatot.

A vizsgálat szakmai háttérét külső szakértő bevonásával biztosítjuk: A klímakockázati értékelést a Magyar Mérnöki Kamaránál regisztrált **érvényes klímavédelmi szakértő tanúsítvánnyal** rendelkező, lehetőség szerint környezetmérnök végzettségű személy bevonásával végezzük el. A vizsgált projekt éghajlatváltozással szembeni érzékenységének, a terület kitétségének értékelése, valamint szükség esetén az adaptációs intézkedések meghatározása a Klímapolitika Kft. által összeállított Klímakockázati útmutató alapján kerül elkészítésre.

A projektgazda a **rezilienciavizsgálatot a műszaki előkészítéssel párhuzamosan** folytatja le, így a létesítési-engedélyezési tervanyagokat összeállító mérnökök – különösen a gépészeti tervezők és építész tervezők - tevékenységét a közreműködő klímavédelmi szakértő mérnökök konzultációval, klímakockázati tanácsadással tudják támogatni. Ez a tevékenység nem csak a beruházásra, hanem a létrehozott infrastruktúra **üzemeltetésére is kihatással bír**, hiszen lényegében az alkalmazott építészeti és gépészeti megoldásoktól függ a későbbi üzemeltetés klímakockázatokkal szembeni védettsége, alkalmazkodóképessége és az ÜHG kibocsátás mértéke is.

Ezen felül a projektgazda a reziliencia-vizsgálat **kockázatértékelési eredményeit fel tudja használni** az infrastruktúra üzemeltetésével, további fejlesztésével kapcsolatos egyes döntései meghozatala során.

Az alábbi táblázat azt szemlélteti, hogy a 314/2005. Korm. rendelet alapján készülő dokumentációkban foglalt adatok, elemzések a standard éghajlatváltozási rezilienciavizsgálat mely elemeinek elvégzéséhez használhatók fel.<sup>64</sup>

314/2005. (XII. 25.) Korm.rendelet alapján készült dokumentum	Klímasemlegességi részvizsgálat		Klímaalkalmazkodási részvizsgálat	
	Átvilágítási szakasz	Részletes elemzési szakasz	Átvilágítási szakasz	Részletes elemzési szakasz
Előzetes vizsgálati dokumentáció (4. sz. melléklet)	<b>Útmutató szerint</b>	<b>Útmutató szerint</b>	<b>Elfogadható</b> (Dokumentálás Útmutató szerint)	<b>Elfogadható</b> (Dokumentálás Útmutató szerint)
Környezeti hatástanulmány (6. sz. melléklet)	<b>Elfogadható</b> (Dokumentálás Útmutató szerint)	<b>Feltételes elfogadható</b> (Módszertani keretrendszer egyezése esetében)	<b>Elfogadható</b> (Dokumentálás Útmutató szerint)	<b>Elfogadható</b> (Dokumentálás Útmutató szerint)
Egységes környezet- használati engedély iránti kérelem (8. sz. melléklet)	<b>Útmutató szerint</b>	<b>Útmutató szerint</b>	<b>Útmutató szerint</b>	<b>Útmutató szerint</b>

Ábra: Éghajlatváltozási rezilienciavizsgálat kapcsolata a 314/2005 (XII.25.) Korm.rendelet alapján szabályozott eljárásokkal

#### 4) A projekt rezilienciát növelő és a klímaváltozás hatásait mérséklő tevékenységei

A projekt megvalósítása során az alábbi releváns tevékenység tervezett.

A projektben tervezett tevékenység	A tevékenység hozzájárulása a klímaváltozás hatásainak mérsékléséhez
<b>Új kerékpártároló és babakocsitároló kialakítása</b>	A tevékenységek hozzájárulnak az éghajlatváltozás mérsékléséhez, a szén-dioxid kibocsátás csökkentéséhez: az új kerékpár- és babakocsi tároló kialakítása lehetővé teszi a kerékpárok és babakocsik biztonságos tárolását a bölcsődébe érkezés-távozás ideje alatt, ami ösztönzi a fenntartható egyéni jármódok (gyalogos, kerékpáros közlekedés) használatát, a gépjárműhasználat csökkentésével és a gyalogos-kerékpáros közlekedés ösztönzésével a projekt hozzájárul az üvegházhatású gázok kibocsátásának mérsékléséhez.

<sup>64</sup> Útmutató az infrastrukturális projektek éghajlatváltozási rezilienciavizsgálatának elvégzéséhez 2021-2027 (Röviden: Klímareziliencia Útmutató), 15. o.

## **5.4. Az Európai Unió Alapjogi Chartájában foglalt alapjogok betartása, érvényesítésükre alkalmas mechanizmusok bemutatása**

### **a) A támogatást igénylő nyilatkozata**

A támogatást igénylő Beloianniszi Község Önkormányzata megismerte az Európai Unió Alapjogi Chartájában foglalt jogokat, és a projekt tervezése során mérlegelte, hogy azok hogyan érintik a projekt megvalósítását. Ez alapján kijelenthető, hogy a beruházás megvalósítása számos alapjog érvényesüléséhez járul hozzá, amelyeket részletesen is bemutatunk a következő bekezdésekben.

A támogatást igénylő vállalja az Európai Unió Alapjogi Chartájában foglaltak betartását mind a projekt megvalósítása során, mind a fenntartási időszak alatt. Tudomásul veszi, hogy az adott elvárás teljesítését az Irányító Hatóság az adott időszakban vizsgálhatja. Kijelenti, hogy a projekt előkészítése kapcsán Alapjogi Chartát érintő jogsérelem gyanúja nem merült fel. A projekt az Alapjogi Charta hatékony alkalmazása és végrehajtása feljogosító feltételnek megfelel. A projekt tervezése során a támogatást igénylő kiemelt figyelmet fordít az Alapjogi Chartában rögzített alapjogok érvényesülésére.

Az Európai Unió Alapjogi Chartájában elismert jogok, szabadságok és elvek érvényesítését a projektek tervezése és végrehajtása során biztosítani fogja. A projekt tervezése és végrehajtása során fokozott figyelmet fordít az Alapjogi Chartában rögzített alapjogok érvényesítésére, és biztosítja, hogy a projektben az alapjogok nem sérülnek, azok érvényesítése biztosított lesz.

Az alábbi alapjogok érvényesülése várható a projektnek köszönhetően:

- 8. CIKK: A személyes adatok védelme
- 15. CIKK: A foglalkozás megválasztásának szabadsága és a munkavállaláshoz való jog
- 23. CIKK: A nők és férfiak közötti egyenlőség
- 24. CIKK: A gyermekek jogai
- 26. CIKK: A fogyatékkal élő személyek beilleszkedése
- 37. CIKK: Környezetvédelem

#### *A személyes adatok védelme alapjog érvényesítése*

A projekt megvalósítása során kiemelt figyelmet fordít a támogatást igénylő a személyes adatok védelmére. Betartja a vonatkozó (pl. adatvédelmi törvény) jogszabályi előírásokat és a hozzá forduló lakosság és vállalkozások adatait megfelelően kezeli. A beérkező ügyfél megkeresések az ASP rendszerben vannak nyilvántartva és kezelve. A személyes adatok védelmével kapcsolatos előírások betartását a Polgármesteri Hivatal vezetőjeként a jegyző felügyeli.

#### *A foglalkozás megválasztásának szabadsága és a munkavállaláshoz való jog alapjog érvényesítése*

Az új mini bölcsőde biztosítja a településen élő 0-3 éves korú gyermekek napközbeni ellátását és gondozását, valamint helyben megoldja a korai fejlesztés lehetőségét is. A gyermekek napközbeni ellátásának biztosításával javul a beloianniszi kisgyermekes szülők életminősége, visszatérhetnek a munka világába. A mini bölcsődei ellátás biztosításával Beloianniszi vonzó településé válik az itt élő és az ide költöző, fiatal, gyermekvállalás előtt álló felnőttek részére is, mely javítja majd a község népességmegtartó képességét is. A mini bölcsőde létesítése hiánypótló intézményként javítja a bölcsődei ellátási formákhoz való hozzáférést, a korszerű infrastruktúra és a létesített új munkahelyek elősegítik a minőségi szolgáltatás biztosítását.

#### *A nők és férfiak közötti egyenlőség alapjog érvényesítése*

A támogatást igénylő a beruházás kiviteli tervezése során figyelembe veszi és érvényesíti az egyetemes tervezés elveit, azaz a nők és férfiak igényeit, az idősek, a fogyatékosok és a gyermekek igényeit. Az esélyegyenlőség biztosításának követelményeit a projekt megteremti azáltal, hogy a lakosság egésze számára lehetőséget biztosít a fejlesztett infrastruktúra használatára, nem diszkriminál. A projekt erősíti a közszolgáltatásokhoz való hozzáférés elvét, csökkenti a területi és a szociális szegregációt egyaránt.

#### *A gyermekek jogai alapjog érvényesítése*

A jelen projekt kiemelt célcsoportja a gyermekek köre, ebből következően a projekt különös figyelmet szentel a gyermekek jogainak tiszteletben tartására és biztosítására. A tervezett fejlesztés célja egy új mini bölcsőde létesítése, 1 mini bölcsődei csoportszoba kialakításával, mely 8 fő gyermek befogadására alkalmas. A fejlesztés eredménye hozzájárul az ellátáshoz való hozzáférés javításához, ezáltal a szolgáltatások minőségi fejlesztéséhez is. Az új mini bölcsőde biztosítja a településen élő 0-3 éves korú gyermekek napközbeni ellátását és gondozását, valamint helyben megoldja a korai fejlesztés lehetőségét is. A gyermekek napközbeni ellátásának biztosításával javul a beloianniszi kisgyermekes szülők életminősége, visszatérhetnek a munka világába. A mini bölcsődei ellátás biztosításával Beloiannisz vonzó települése válik az itt élő és az ide költöző, fiatal, gyermekvállalás előtt álló felnőttek részére is, mely javítja majd a község népességmegtartó képességét is.

#### *A fogyatékkal élő személyek beilleszkedése alapjog érvényesítése*

A projekt végrehajtása során az esélyegyenlőség, a nők és férfiak közti egyenlőség, valamint a Fogyatékosokkal élő Személyek Jogairól szóló ENSZ-egyezmény a 2010/48/EK tanácsi határozattal összhangban alkalmazásra kerül; a fogyatékos személyeket megillető alapvető emberi jogok – hozzáférhetőség biztosítása pl. akadálymentesítéssel és az ehhez kapcsolódó szabványok alkalmazásával – biztosításra kerülnek.

#### *A környezetvédelem alapjog érvényesítése*

A támogatást igénylő betartja a projektre vonatkozó európai uniós és hazai környezetvédelmi és esélyegyenlőségi előírásokat, jogszabályokat, az elővigyázatosság és a „Ne okozz jelentős kárt” elvét. A projekt rendelkezésre álló szakmai-műszaki tartalma és azok várható hatása nem sérti és nem okoz jelentős kárt a „Ne okozz jelentős kárt” elv egyik környezeti célkitűzése kapcsán sem. A támogatást igénylő megőrzi a projekt által érintett területen a védett környezeti, természeti és kulturális értékeket; a fennálló vagy a beruházás során keletkezett környezeti kárt és az esélyegyenlőség szempontjából jogszabályba ütköző nem-megfelelőséget legkésőbb a projekt megvalósítása során megszünteti.

Az Európai Parlament és a Tanács 2021/1060 rendeletének 73. cikk (2) bek. j) pontja alapján elvárt éghajlatváltozási rezilienciavizsgálatot lefolytatásra kerül az 1. mérföldkőig.

A jelen megalapozó dokumentum **5.3.1. 1)-4)** pontokban bemutatásra kerültek a projekt megvalósításával összefüggő fő éghajlatváltozási kihívások; a projekt várható hatása az „első az energiahatékonyság” elv érvényesülésére; a tervezett fejlesztések éghajlatváltozási rezilienciavizsgálatának folyamata; valamint a projekt rezilienciát növelő és a klímaváltozás hatásait mérséklő tevékenységei.

A támogatást igénylő a projekt tervezése során figyelembe veszi az alapvető jogokat, és azokat a megvalósítás és fenntartási időszak alatt is betartja.

#### **b) Az Alapjogi Chartában szereplő alapjogok a megvalósítás során történő érvényesítésére alkalmas mechanizmusok bemutatása**

A támogatást igénylő rendelkezik az Alapjogi Chartában szereplő alapjogok a megvalósítás során történő érvényesítésére alkalmas mechanizmusokkal, melyek az alábbi hatályos szabályzatok:

- Adonyi Közös Önkormányzati Hivatal Jegyzője 1/2018. utasítása az Adonyi Közös Önkormányzati Hivatal **iratkezelési szabályzatáról**, mely 2018. január 1-től hatályos.
- Adonyi Közös Önkormányzati Hivatal **Szabályzata a közérdekű bejelentések és panaszok kezelésének rendjéről**, mely 2019. január 1-től hatályos.

A fenti szabályzatok a megalapozó dokumentum **13. számú** mellékleteként kerültek csatolásra.

Amennyiben a megkeresés közfinanszírozott projektet érint, úgy mind a megkeresés beérkezéséről, mind az arra adott válaszáról a támogatást igénylő írásban tájékoztatja a Közreműködő Szervezetet.

## 6. Költségvetés vizsgálata

### 6.1. A projekt megfelel a költségvetés vizsgálati szempontoknak.

#### 1) A költségvetés vizsgálata

Az egyes projektköltségek részletes indoklását a projekt adatlap, és a megalapozó dokumentum jelen pontja együttesen mutatja be. A projekt tervezett elszámolható összköltsége: **100.000.000,- Ft, 100% támogatási intenzitás mellett.** A támogatási kérelemben az alábbi költségvetési tételeket kívánjuk szerepeltetni.

TEVÉKENYSÉG				ELSZÁMOLHATÓ KÖLTSÉG			IGÉNYELT TÁMOGATÁS
				NETTÓ	ÁFA	BRUTTÓ	
1.	Átalány: Megalapozó dokumentum, Közbeszerzési eljárás, Műszaki ellenőri szolgáltatás, Projektmenedzsment és Kötelezően előírt nyilvánosság biztosításának költsége.	7.3. 1) a) a1), 7.3. 3) a), 7.3. 3) c), 7.3. 5) c)	Számított költség	5.206.500	1.335.556	6.542.056	6.542.056
2.	Projektelőkészítés költségei: Műszaki dokumentáció és éghajlatváltozási rezilienciavizsgálat költsége	7.3. 1) b) b1), b2)	Vetítési alap	3.838.932	1.036.512	4.875.444	4.875.444
3.	Építéshez kapcsolódó költségek: Kivitelezés költsége.	7.3. 2) d) d2)	Vetítési alap	65.296.217	17.629.979	82.926.196	82.926.196
4.	Eszközbeszerezés költségei: A működéshez szükséges eszközök beszerzése a csatolt eszközlista alapján.	7.3. 2) e) e1)	Vetítési alap	4.456.257	1.200.047	5.656.304	5.656.304
<b>ÖSSZESEN:</b>				<b>78.797.906</b>	<b>21.202.094</b>	<b>100.000.000</b>	<b>100.000.000</b>

A projekt kapcsán igényelt támogatás mértéke – az elszámolható költségekre vetítve – 100%, összege a projekt megvalósításához – a rendelkezésre álló adatok szerint – feltétlenül szükséges. A tervezett beruházás közcélú, a nyújtott szolgáltatásai térítés nélkül hozzáférhetőek, ezért bevétel a működtetés során nem keletkezik. Az üzemeltetési-fenntartási költségeket – mint azt fentebb részletesen kifejtettük – a támogatást igénylő költségvetése fedezi.

#### 2) Költségkorlátoknak való megfelelés bemutatása

A projekt költségvetése megfelel a Felhívás 7.3.1. pontban foglalt elvárásoknak. A Felhívás 7.5 pontjában meghatározott költségkorlátoknak való megfelelést az alábbi táblázatban mutatjuk be.

Költség típus	Maximális mértéke az Európai Unióval elszámolható összköltségre vetítve (%)	Megfelelés alátámasztása
Műszaki dokumentáció költségei (Felhívás 7.3. 1) b) alpont)	5,00%	A tervezett fejlesztéshez kapcsolódó Műszaki dokumentáció költsége bruttó <b>4.875.444,- Ft</b> , ami a projekt összköltségének <b>4,8754%-a</b> .
Ingatlanvásárlás	2,00%	Nem releváns, jelen projektben nem tervezett tevékenység.
Terület előkészítés (régészeti feltárás, lőszementesítés, földmunkák stb.)	2,00%	Nem releváns, jelen projektben nem tervezett tevékenység.
Tartalék	5,00%	Nem releváns, jelen projektben nem tervezett tevékenység.

Szakmai jellegű belső költségvetési korlátoknak való megfelelés bemutatása

Költség típus	A projekt Európai Unióval elszámolható összköltségének arányában számított %-os korlát	Maximális elszámolható mérték (Ft)	Megfelelés alátámasztása
Tanmedence felújítása, bővítése	legfeljebb 20%	-	Nem releváns, jelen projektben nem tervezett tevékenység
Legfeljebb 15 személyes kisbusz beszerzése a Felhívás 2.3. C) 4) pontja szerint (Kizárólag a 397/2022. (X. 20.) Korm. rendelet szerinti tiszta járművek beszerzése támogatható.)	-	bruttó 20 millió Ft/projekt	Nem releváns, jelen projektben nem tervezett tevékenység
Az elektromos járművek használatához szükséges töltőberendezés kiépítése esetén alkalmazandó maximum fajlagos nettó költségek:	-	<b>1)</b> 7,4 kW töltő esetében: 130.000 Ft <b>2)</b> Legalább 22kW teljesítményű AC töltő esetében: 1.500.000 Ft <b>3)</b> Legalább 22kW teljesítményű DC töltő esetében: 4.500.000 Ft <b>4)</b> Legalább 50kW és legfeljebb 74 kW teljesítményű DC töltő esetében: 8.300.000 Ft <b>5)</b> Legalább 75kW teljesítményű DC töltő esetében: 10.100.000 Ft <b>6)</b> Legalább 100kW teljesítményű DC töltő esetében: 13.300.000 Ft	Nem releváns, jelen projektben nem tervezett tevékenység

Egyéb, illetve nevesített szakmai jellegű belső költségvetési korlátot érintő tétel a projektben nem tervezett.

- 3) **A projekthez kapcsolódóan, nem az igényelt támogatás terhére megvalósítani kívánt fejlesztési elem nem tervezett.**
- 4) **A projektben saját teljesítésű tevékenység nem tervezett.**
- 5) **A projektben nem szükséges az arányosítás.**
- 6) **A projekt keretében megvalósítandó fejlesztési célokra betervezett (beruházási, építési) költségeket az alábbi táblázat mutatja be:**

Főtevékenység	Projekt keretében adott főtevékenységre betervezett elszámolható költség (Ft)	Projekt keretében adott főtevékenységre betervezett nem elszámolható költség (Ft)
Bölcsődefejlesztés	82.926.196,- Ft	0,- Ft
Óvodafejlesztés	0,- Ft	0,- Ft

## 7. Előnyben részesítést biztosító szempontok

7.	Előnyben részesítést biztosító szempontok	Értékelési szempontnak való megfelelés bemutatása
7.1	<p>A projekt „TPO27 Újonnan létrehozott, 0-3 éves gyermekek elhelyezését biztosító férőhelyek száma” c. indikátor OP célérték teljesüléséhez való hozzájárulásának mértéke forrásarányos módon tervezett.</p> <p><b>Megfelelt:</b> Amennyiben a projektben a TPO27 indikátorra tett célérték vállalás esetében az 1 új férőhelyre eső támogatási kérelem benyújtáskori igényelt támogatási összeg 15.600 000 Ft vagy az alatti.</p> <p><b>Részben megfelelt:</b> Amennyiben a projektben a TPO27 indikátorra tett célérték vállalás esetében az 1 új férőhelyre eső támogatási kérelem benyújtáskori igényelt támogatási összeg 15 600 000 Ft – 20.000 000 Ft közötti.</p> <p><b>Nem felelt meg:</b> Amennyiben a projektben a TPO27 indikátorra tett célérték vállalás esetében az 1 új férőhelyre eső támogatási kérelem benyújtáskori igényelt támogatási összeg 20.000.000 Ft vagy afeletti.</p> <p>A támogatást igénylőnek szükséges bemutatnia a megalapozó dokumentumban a TPO27 indikátorhoz kapcsolódó projektköltségeket és a TPO27 indikátor célérték vállalás alapján az 1 új férőhelyre jutó, támogatási kérelem benyújtáskori igényelt támogatási összeget. Ha a projekt egyéb fejlesztést is tartalmaz (pl.: meglévő bölcsődei férőhelyek fejlesztését, óvodafejlesztést), úgy az értékelési szempont esetében a költségeket az arányosítási szabályoknak megfelelően szükséges kimutatni.</p>	<p>A támogatást igénylő az alábbi releváns indikátor célérték vállalást teszi a projektben, mely a megalapozó dokumentum <b>3.1.3. 12)</b> pontjában részletesen bemutatásra került:</p> <ul style="list-style-type: none"> <li>• <b>RCR70</b> Az új vagy korszerűsített gyermekgondozási létesítmények éves felhasználói: <b>5 fő/év</b><sup>65</sup></li> <li>• <b>TPO27</b> Újonnan létrehozott, 0-3 éves gyermekek elhelyezését biztosító férőhelyek száma: <b>8 db</b></li> <li>• <b>TPR11</b> Újonnan létrehozott bölcsődei ellátással rendelkező települések száma (ahol 2020.12.31-én nem működött bölcsődei szolgáltatás): <b>1 db</b></li> </ul> <p>A projektben a TPO27 indikátorra tett célérték vállalás esetében az 1 új férőhelyre eső támogatási kérelem benyújtáskori igényelt támogatási összeg <b>12.500.000,- Ft</b>, azaz a <b>projekt megfelel</b> a 7.1. előnyben részesítést biztosító szempont elvárásának.</p>
7.2	<p>A projekt a kedvezményezett járások besorolásáról szóló 290/2014 (XI.26) Kormányrendelet értelmében kedvezményezett, fejlesztendő vagy komplex programmal fejlesztendő járásban valósul meg.</p> <p>Az értékelés vizsgálata a 290/2014. (XI. 26.) Korm. rendelet 3. sz. melléklete alapján történik: <a href="http://njt.hu">http://njt.hu</a></p> <p><b>Nem felelt meg:</b> amennyiben a fejlesztés helyszíne a jogszabállyal nem érintett járás területén valósul meg.</p> <p><b>Részben megfelelt:</b> amennyiben a fejlesztés kedvezményezett járás / fejlesztendő járás területén valósul meg.</p> <p><b>Megfelelt:</b> amennyiben a fejlesztés komplex programmal fejlesztendő járás területén valósul meg.</p> <p>Amennyiben a projekt több járás közigazgatási területét érinti, úgy minden érintett járás figyelembe vehető és már egy járás érintettsége esetén részben megfelelt/megfelelt minősítés adható. Amennyiben több járás érintett, melyek eltérő kategóriába tartoznak, az adott projekt szempontjából releváns legmagasabb kategóriát szükséges figyelembe venni.</p>	<p>A fejlesztés helyszíne <b>Beloianisz község a Dunaujvárosi járáshoz</b> tartozó település, mely a 290/2014. (XI. 26.) Korm. rendelet 3. sz. mellékletében <b>nem került besorolásra</b> sem a kedvezményezett, sem a fejlesztendő, illetve a komplex programmal fejlesztendő járások közé sem.</p> <p>A fentiek alapján a projekt <b>nem felelt meg</b> a 7.2. előnyben részesítést biztosító szempontnak.</p>
7.3	<p>A projekt több önállóan támogatható tevékenységre terjed ki és választható, önállóan nem támogatható tevékenységet is tartalmaz.</p> <p><b>Megfelelt:</b> a projekt egynél több önállóan támogatható tevékenységet és legalább egy választható, önállóan nem támogatható tevékenységet tartalmaz.</p> <p><b>Részben megfelelt:</b> a projekt csak egy önállóan támogatható tevékenységet és legalább egy választható, önállóan nem támogatható tevékenységet tartalmaz.</p>	<p>A projekt keretében tervezett, önállóan támogatható tevékenységek:</p> <ul style="list-style-type: none"> <li>• <b>2.1.1. A) a) 2)</b> bölcsődei ellátások fejlesztése, új mini bölcsődei intézmény létesítése, meglévő épület/helyiség átalakításával.</li> <li>• <b>2.1.1. A) e) e1) és e2)</b> eszközbeszerzés, bölcsődei neveléshez, gondozáshoz kapcsolódóan.</li> </ul>

<sup>65</sup> A projekt első fenntartási évére tett célérték vállalás.

7.	Előnyben részesítést biztosító szempontok	Értékelési szempontnak való megfelelés bemutatása
	<p><b>Nem felelt meg:</b> fejlesztés csak egy önállóan támogatható tevékenységet tartalmaz választható, önállóan nem támogatható tevékenység nélkül.</p>	<p>A projekt keretében tervezett választható, önállóan nem támogatható tevékenységeket:</p> <ul style="list-style-type: none"> <li>• <b>2.1.2.2. 2)</b> Kerékpár támaszok és tárolók kiépítése, korszerűsítése;</li> <li>• <b>2.1.2.2. 5)</b> Beléptető-, kamera- és riasztórendszer kialakítása, fejlesztése.</li> <li>• <b>2.1.2.2. 10)</b> Babakocsi tároló létesítése</li> <li>• <b>2.1.2.2. 11)</b> A bölcsődei ellátást nyújtó intézmény weboldalának fejlesztése, kialakítása.</li> </ul> <p>A projektben <b>kettő (2)</b> önállóan támogatható, és <b>négy (4)</b> választható tevékenység megvalósítása tervezett, mely a megalapozó dokumentum <b>3.1.2.</b> pontjában került részletesen bemutatásra, ez alapján a projekt <b>megfelelt</b> a 7.3. előnyben részesítést biztosító szempontnak.</p>
7.4	<p>A projekt kapcsolódik uniós vagy hazai forrásból támogatott fejlesztésekhez.</p> <p><b>Megfelelt:</b> Amennyiben a projekt közvetlenül kapcsolódik uniós vagy hazai forrásból támogatott fejlesztésekhez is (pl.: a korábban fejlesztéssel érintett épületben további férőhelybővítésre / eszközbeszerzésre kerül sor).</p> <p><b>Részből megfelelt:</b> Amennyiben a projekt közvetlen kapcsolódik uniós vagy hazai forrásból támogatott fejlesztésekhez. (Pl.: a fejlesztéssel érintett épület/épületrész közvetlen környezetében [közvetlenül határos telken] közterület beruházásra kerül sor (pl.: út vagy kerékpárút építés/fejlesztés az elérhetőség segítésére, közlekedésbiztonság elősegítése, vagy park-, játszótérfejlesztés))</p> <p><b>Nem felelt meg:</b> Amennyiben a projekt közvetlenül és közvetetten sem kapcsolódik egyéb uniós vagy hazai forrásból támogatott fejlesztéshez.</p> <p>Közvetlen és közvetett kapcsolódás alatt is a hatályos támogatási szerződéssel rendelkező és/vagy megvalósult projektek értendők. A megalapozó dokumentumban szükséges bemutatni a szempontnak való megfelelést a kapcsolódó projekt rövid bemutatásával és projekt azonosítójának megadásával.</p> <p>Amennyiben a projekt több telephely/ szolgáltatás/ feladatellátási hely fejlesztését érinti, legalább az egyik fejlesztéssel érintett telephely/ szolgáltatás/ feladatellátási hely esetében a kapcsolódásnak megállapíthatónak kell lennie.</p>	<p>A projekt közvetlenül kapcsolódik uniós és hazai forrásból támogatott fejlesztésekhez.</p> <p>A tervezett projekthez kapcsolódó, Beloiannisz Község Önkormányzat mint kedvezményezett/ konzorciumi partner által, az Európai Unió támogatásával korábban megvalósított és/vagy folyamatban lévő fejlesztések, azok jelen projekttől való lehatárolása, a fejlesztések közötti szinergiák a megalapozó dokumentum <b>2.2. 3)</b> pontjában kerültek részletes bemutatásra. Kapcsolódó projektek:</p> <ul style="list-style-type: none"> <li>• TOP_PLUSZ-1.2.3-21-FE1-2022-00022</li> <li>• TOP-3.2.1-15-FE1-2016-00029</li> <li>• EFOP-1.5.2-16-2017-00004</li> </ul> <p>A tervezett projekthez kapcsolódó, Beloiannisz Község Önkormányzat mint kedvezményezett által, hazai forrás támogatásával korábban megvalósított és/vagy folyamatban lévő fejlesztései, azok jelen projekttől való lehatárolása, a fejlesztések közötti szinergia a megalapozó dokumentum <b>2.2. 4)</b> pontjában kerültek részletes bemutatásra. Kapcsolódó projektek:</p> <ul style="list-style-type: none"> <li>• SPORT-EGYEDI-2020-01</li> <li>• NEMZ-E-21-0049</li> <li>• NEMZ-E-22-0028</li> <li>• MFP-UHJ/2023</li> <li>• MFP-UHK/2022</li> <li>• BMÖFT/6-8/2021</li> <li>• VP6-19.2.1.-63-2-17</li> </ul> <p>A fentiekben leírtak alapján a projekt <b>megfelelt</b> a 7.4. előnyben részesítést biztosító szempontnak.</p>

## 8. Terüleetspecifikus értékelési szempontokhoz illeszkedés bemutatása

### Terüleetspecifikus (pontozásos) értékelési szempontok önértékelése:

Az alábbi táblázatban kerül bemutatásra a projekt szöveges önértékelése és pontozása a terüleetspecifikus értékelési szempontok alapján.

	TSM Értékelési szempont	TSM szerint adható pontszám és értékelési szempontrendszer	Önértékelés (szövegesen)	Önértékelés pontszáma
<b>1.</b>	<b>Illeszkedés a területfejlesztési koncepció és program céljaihoz</b>			
1.1.	A projekt illeszkedik a Fejér Megye Területfejlesztési Program 2021-2027 dokumentumban meghatározott releváns prioritásokhoz és intézkedésekhez.	<p><b>16 pont:</b> ha a fejlesztés kapcsolódik a Fejér Megye Területfejlesztési Program (FMTFP) 1. Társadalmi kohézió prioritás 1.2 Közszolgáltatások fejlesztése és azok elérhetőségének javítása, megyei szintű felzárkóztatása intézkedéséhez, valamint ezen kívül még legalább egy másik prioritáshoz tartozó intézkedéshez.</p> <p><b>8 pont:</b> ha a fejlesztés kapcsolódik az FMTFP 1. Társadalmi kohézió prioritás 1.2 Közszolgáltatások fejlesztése és azok elérhetőségének javítása, megyei szintű felzárkóztatása intézkedéséhez</p> <p><b>0 pont:</b> ha a fejlesztés nem kapcsolódik a fenti intézkedéshez</p> <p>A területfejlesztési program elérhetősége: <a href="https://www.fejer.hu/tervezesi-folyamat">https://www.fejer.hu/tervezesi-folyamat</a></p>	<p>A projekt az FMTFP 2021-2027 alábbi releváns prioritásaihoz és azok intézkedéseikhez, nevesített beavatkozásaihoz illeszkedik:</p> <p><b>1. Társadalmi kohézió prioritás/ 1.2 Közszolgáltatások fejlesztése és azok elérhetőségének javítása, megyei szintű felzárkóztatása intézkedés</b></p> <ul style="list-style-type: none"> <li>Bölcsődei és óvodai ellátás fejlesztése beavatkozás</li> <li>Célcsoport: lakosság, kisgyermekes családok, leszakadó társadalmi csoportok</li> </ul> <p><u>Projekt illeszkedése:</u> az új mini bölcsőde kialakítása Beloiannisban 1 mini bölcsődei csoportszoba létesítésével (8 új férőhely kapacitással) hozzájárul az ellátáshoz való hozzáférés javításához (új férőhelyek kialakítása), ezáltal a szolgáltatások minőségi fejlesztéséhez (a korszerű infrastruktúra elősegíti a minőségi gondozói munkát, biztosítja a bölcsődés korú gyermekek korai fejlesztési lehetőségét) is.</p> <p><b>3.Emberi erőforrások minőségi fejlesztése prioritás/ 3.1 Köznevelés és oktatás intézkedés</b></p> <ul style="list-style-type: none"> <li>Köznevelés infrastruktúrájának fejlesztése (pl. épületfejlesztés, bővítés, átalakítás, új építése) beavatkozás</li> <li>Célcsoport: lakosság, leszakadó társadalmi csoportok</li> </ul> <p><u>Projekt illeszkedése:</u> a projekt keretében tervezett, önállóan támogatható tevékenységként, a Felhívás 2.1.1. A) a) pontja szerint bölcsődei ellátás fejlesztése, ezen belül új intézmény létesítése, új mini bölcsődei férőhelyek létrehozására (8 fő) kerül sor, a 2.1.1. A) a) 2) pont alapján meglévő épület/helyiség átalakításával, a kapcsolódó kiszolgáló infrastruktúra kiépítésével. Az óvoda épülete és azon belül a kijelölt épületszárny az új mini bölcsőde kialakításához a 4/1 hrsz-ú ingatlanon található, a tervezett mini bölcsőde kialakításához a 6/5 hrsz-ú ingatlanon kerül kialakításra.</p> <p><b>4.Periférikus és vidéki térségek felzárkóztatása prioritás/ 4.2 Szociális funkciók megerősítése intézkedés</b></p>	<b>16 pont</b>

	TSM Értékelési szempont	TSM szerint adható pontszám és értékelési szempontrendszer	Önértékelés (szövegesen)	Önértékelés pontszáma
			<ul style="list-style-type: none"> <li>• Szociális infrastruktúra és szolgáltatások (pl. idős-gondozás, <u>gyermekjóléti szolgálat</u> fejlesztése) beavatkozás</li> <li>• Célcsoport: leszakadó társadalmi csoportok / hátrányos helyzetű lakosság</li> </ul> <p><u>Projekt illeszkedése:</u> a gondozás-nevelés területén nincs hátrányos megkülönböztetés nembeli, vallási, szociális, sem mentális, sem egészségügyi területen, fokozott figyelmet fordítanak az esélyegyenlőség biztosítására mind a gyermekek, mind pedig az ott dolgozók vonatkozásában. A tervezett fejlesztés célja a bölcsődei ellátás fejlesztése, ezen belül egy új mini bölcsőde létesítése, 1 mini bölcsődei csoportszoba kialakításával, mely 8 fő gyermek befogadására alkalmas. A fejlesztés eredménye hozzájárul az ellátáshoz való hozzáférés javításához, ezáltal a szolgáltatások minőségi fejlesztéséhez is. Az új mini bölcsőde biztosítja a településen élő 0-3 éves korú gyermekek napközbeni ellátását és gondozását, valamint helyben megoldja a korai fejlesztés lehetőségét is. A gyermekek napközbeni ellátásának biztosításával javul a beloianniszi kisgyermekes szülők életminősége, visszatérhetnek a munka világába. A mini bölcsődei ellátás biztosításával Beloiannisz vonzó településé válik az itt élő és az ide költöző, fiatal, gyermekvállalás előtt álló felnőttek részére is, mely javítja majd a község népességmegtartó képességét is. A mini bölcsőde létesítése hiánypótló intézményként javítja a bölcsődei ellátási formákhoz való hozzáférést, a korszerű infrastruktúra és a létesített új munkahelyek elősegítik a minőségi szolgáltatás biztosítását.</p> <p><b>6.Klímaváltozás hatásaival szembeni ellenállóság fokozása prioritás/ 6.2 Kibocsátás és ökológiai lábnyom csökkentése intézkedés</b></p> <ul style="list-style-type: none"> <li>• Energiahatékonyság beavatkozás</li> <li>• Célcsoport: lakosság</li> </ul> <p><u>Projekt illeszkedése:</u> az egyéni közlekedési igények az új mini bölcsőde kialakítása következtében feltételezhetően növekednek. A fenntartható, ÜHG kibocsátást nem eredményező egyéni járműdokon (kerékpáros, gyalogos) a fejlesztéssel érintett köznevelési infrastruktúra jól megközelíthető. A projekt eredménye ösztönzi (pl. új kerékpártároló és babakocsi létesítése) és fokozza ezek igénybevételét a gépjárművel történő közlekedéssel szemben. Ezáltal a projektben tervezett tevékenységek a CO<sub>2</sub> kibocsátás csökkentését elősegítik. Új közösségi közlekedési útvonal, járat a fejlesztés kapcsán nem kerül kialakításra. Az új minibölcsőde kialakítása (1 csoportszoba, 8 fő új férőhely) előidézhet szállítási-logisztikai közlekedési többletkibocsátást. Mivel azonban ez egy már egyébként is működő intézmény ellátásához, alapanyag- és egyéb szállítási igényéhez csatlakozik, a fajlagos kibocsátásemelkedés alacsonyabb lesz, mint egy ugyanekkora kapacitású új épület esetén.</p> <p>A projektben tervezett energiahatékonysági műszaki megoldások a következők: teljes padlócsere új víz- és hőszigetelt aljzattal, fűdém-szigetelés a padlón terített szigeteléssel, valamint korszerű, egyedileg legyártott műanyag nyílászárók beépítése.</p> <p>A projekt célrendszere, stratégiai dokumentumokhoz való illeszkedése a megalapozó dokumentum <b>1.1. fejezetében</b>, HEP-hez való illeszkedése a <b>2.2. 1)</b> pontban, a projektben tervezett tevékenységek a <b>3.1.2.</b> pontban, társadalmi hatása és haszna a <b>3.2.3. 5)</b> pontjában került részletes bemutatásra.</p>	

	TSM Értékelési szempont	TSM szerint adható pontszám és értékelési szempontrendszer	Önértékelés (szövegesen)	Önértékelés pontszáma
1.2.	A projekt hozzájárulása „Az új vagy korszerűsített gyermekgondozási létesítmények osztálytermi kapacitása” c. szakmai adatszolgáltatási mutató értékéhez.	A projekt kapcsán „Az új vagy korszerűsített gyermekgondozási létesítmények osztálytermi kapacitása” szakmai adatszolgáltatási mutatóhoz tartozó célérték nagysága 100 millió Ft támogatásra vetítve. (A Fejér megyei ITP-ben rögzített forrásarányos vállalás mértéke 5,77 fő új vagy korszerűsített férőhely / 100 millió Ft támogatás) <b>8 pont:</b> a 100 millió Ft-ra vetített vállalás meghaladja a megyei forrásarányos célérték 120%-át, azaz 6,92 fő / 100 millió Ft-ot. <b>4 pont:</b> a 100 millió Ft-ra vetített vállalás a megyei forrásarányos célérték 80-120%-a közötti, azaz 4,62-6,92 fő / 100 millió Ft-ot. <b>0 pont:</b> a 100 millió Ft-ra vetített vállalás nem éri el a megyei forrásarányos célérték 80%-át, azaz 4,62 fő / 100 millió Ft-ot.	A projekt kapcsán „Az új vagy korszerűsített gyermekgondozási létesítmények osztálytermi kapacitása” szakmai adatszolgáltatási mutatóhoz tartozó célérték nagysága 100 millió Ft támogatásra vetítve. A projekt igényelt támogatási összege: <b>100.000.000,- Ft</b> , a projektben az új vagy korszerűsített gyermekgondozási létesítmények osztálytermi kapacitása: <b>8 fő</b> . A projektben a forrásarányos vállalás mértéke <b>8 fő új vagy korszerűsített férőhely/ 100 millió Ft támogatás</b> , ami a megyei forrásarányos célérték <b>138,64%-a</b> , tehát <b>meghaladja</b> a megyei forrásarányos célérték 120%-át, azaz a 6,962 fő/ 100 millió Ft-ot	<b>8 pont</b>
<b>2.</b>	<b>Hozzájárulás a területi felzárkózáshoz</b>			
2.1.	A projekt megvalósításával érintett település besorolása a Fejér Megyei Integrált Területi Programban meghatározott településkategóriák alapján.	A település besorolása a Fejér megyei ITP 5. fejezete alapján. <b>5 pont:</b> leszakadással veszélyeztetett település <b>3 pont:</b> stabil társadalmi-gazdasági háttérrel rendelkező település <b>0 pont:</b> dinamikus fejlődő település A szempontnak való megfelelés a Projekt adatlap Megvalósítási helyszínek pontja és a Megalapozó dokumentum alapján kell értékelni. Az ITP elérhetősége: <a href="https://www.fejer.hu/tervezesi-folyamat">https://www.fejer.hu/tervezesi-folyamat</a>	Beloianisz község <b>leszakadással veszélyeztetett településként</b> került besorolásra a Fejér Vármegye ITP Településkategóriák alapján (Fejér Vármegye Integrált Területi Programja 2021-2027 (ITP 5.0, 2025.03.25.), 51.o.), az értékelési szempontnak való megfelelés a megalapozó dokumentum <b>3.2.1. 1)</b> pontjában került bemutatásra.	<b>5 pont</b>
<b>3.</b>	<b>Város - vidék együttműködésének erősítése</b>			
3.1.	A projekt hozzájárul a települések közötti térségi kooperáció erősítéséhez, elősegíti az együttműködésben megvalósuló fejlesztések létrejöttét.	<b>16 pont:</b> a támogatási kérelemben főkezdvezményeztként megjelölt településsel közigazgatásilag határos Fejér megyei települések legalább 50%-a támogató nyilatkozatot tett, melyben egyetértését fejezi ki a tervezett projekt céljaival, támogatja a projektben vállalt tevékenységek megvalósítását, illetve kifejezi azok illeszkedését saját jövőbeli fejlesztési irányaihoz, és ezen támogató nyilatkozatok a támogatási kérelemhez benyújtásra kerültek <b>0 pont:</b> a támogatási kérelemben főkezdvezményeztként megjelölt település nem rendelkezik a fentiek szerinti támogató nyilatkozattal	A támogatási kérelemben főkezdvezményeztként megjelölt Beloianisz településsel közigazgatásilag határos Fejér vármegyei települések: Besnyő, Ercsi, Iváncsa. A <b>három település (Besnyő, Ercsi, Iváncsa)</b> támogató nyilatkozata a megalapozó dokumentum <b>5. számú</b> mellékleteként kerül csatolásra.	<b>16 pont</b>
<b>4.</b>	<b>Reziliencia fejlesztése</b>			
4.1.	A projekt tartalmaz a rezilienciát növelő, vagy a klímaváltozás hatásait mérséklő tevékenységet.	<b>4 pont:</b> a projekt tartalmaz a Felhívás 2.1.2.2 2) és 4) pontja szerinti tevékenységet is. <b>2 pont:</b> a projekt tartalmaz a Felhívás 2.1.2.2 2) vagy 4) pontja szerinti tevékenységet. <b>0 pont:</b> a projekt nem tartalmaz a Felhívás 2.1.2.2 2) vagy 4) pontja szerinti tevékenységet. 2.1.2.2. 2) Kerékpár támaszok és tárolók kiépítése, korszerűsítése 2.1.2.2. 4) Megújuló energiaforrások kialakítása A szempontnak való megfelelést a megalapozó dokumentumban kell bemutatni.	A projekt <b>tartalmaz</b> a Felhívás <b>2.1.2.2 2)</b> pontja szerinti választható tevékenységet (Kerékpár támaszok és tárolók kiépítése, korszerűsítése), mely a megalapozó dokumentum <b>3.1.2.</b> pontjában (a projektben tervezett tevékenységek bemutatása) került bemutatásra.	<b>2 pont</b>
<b>5.</b>	<b>A digitális átállást elősegítő projektek</b>			
5.1.	A projekt tartalmaz a digitális átállást elősegítő, vagy smart technológia használatát lehetővé tevő tevékenységet.	<b>4 pont:</b> ha a projekt tartalmaz a Felhívás 2.1.2.2. 11) A bölcsődei ellátást nyújtó intézmény/szolgáltatás, óvodai ellátást nyújtó intézmény weboldalainak fejlesztése, kialakítása pontjához tartozó tevékenységet. <b>0 pont:</b> ha a projekt nem tartalmaz a fenti pont szerinti tevékenységet A szempontnak való megfelelést a megalapozó dokumentumban kell bemutatni.	A projekt <b>tartalmaz</b> a Felhívás <b>2.1.2.2. 11)</b> pontja szerinti tevékenységet, mely a megalapozó dokumentum <b>3.1.2., 3.1.3. 5) és 5.2. 2)</b> pontjaiban került részletesen bemutatásra.	<b>4 pont</b>
<b>6.</b>	<b>Komplex beruházások előnyben részesítése</b>			

	TSM Értékelési szempont	TSM szerint adható pontszám és értékelési szempontrendszer	Önértékelés (szövegesen)	Önértékelés pontszáma
6.1.	A fejlesztés komplex módon valósul meg, több támogatható tevékenységet is tartalmaz.	<p><b>14 pont:</b> ha a projekt a Felhívás 2.1.1 pontja szerinti főtevékenység mellett a 2.1.2.2 pont szerinti legalább 3 választható tevékenységet tartalmaz.</p> <p><b>7 pont:</b> ha a projekt a főtevékenység mellett a 2.1.2.2 pont szerinti 1 vagy 2 választható tevékenységet tartalmaz.</p> <p><b>0 pont:</b> ha a projekt a főtevékenységen kívül nem tartalmaz a 2.1.2.2 pont szerinti választható tevékenységet.</p> <p>A szempontnak való megfelelést a megalapozó dokumentumban kell bemutatni.</p>	<p>A projekt keretében tervezett, önállóan támogatható tevékenységek:</p> <ul style="list-style-type: none"> <li>• <b>2.1.1. A) a) 2)</b> bölcsődei ellátások fejlesztése, új mini bölcsődei intézmény létesítése, meglévő épület/ helyiség átalakításával.</li> <li>• <b>2.1.1. A) e) e1) és e2)</b> eszközbeszerzés, bölcsődei neveléshez, gondozáshoz kapcsolódóan.</li> </ul> <p>A projekt keretében tervezett választható, önállóan nem támogatható tevékenységeket:</p> <ul style="list-style-type: none"> <li>• <b>2.1.2.2. 2)</b> Kerékpár támaszok és tárolók kiépítése, korszerűsítése;</li> <li>• <b>2.1.2.2. 5)</b> Beléptető-, kamera- és riasztórendszer kialakítása, fejlesztése.</li> <li>• <b>2.1.2.2. 10)</b> Babakocsi tároló létesítése</li> <li>• <b>2.1.2.2. 11)</b> A bölcsődei ellátást nyújtó intézmény weboldalának fejlesztése, kialakítása.</li> </ul> <p>A projektben <b>kettő (2)</b> önállóan támogatható, és <b>négy (4)</b> választható tevékenység megvalósítása tervezett, mely a megalapozó dokumentum <b>3.1.2. pontjában</b> került részletesen bemutatásra.</p>	<b>14 pont</b>
6.2.	A projekt kapcsolódik korábban megvalósított fejlesztéshez.	<p><b>5 pont:</b> a projekt közvetlenül kapcsolódik 2010 után támogatásban részesült európai uniós, vagy hazai forrásból megvalósított fejlesztéshez, és a kapcsolódás konkrétumokkal alátámasztott (pl. a korábbi projekt II. üteme, vagy annak szakmai/területi folytatását képezi)</p> <p><b>0 pont:</b> a projekt nem kapcsolódik korábbi fejlesztéshez</p> <p>Közvetlen kapcsolódás alatt a hatályos támogatási szerződéssel rendelkező és/vagy megvalósult projektek értendők.</p> <p>Amennyiben a projekt több település fejlesztését érinti, és legalább egyik település esetében a kapcsolódás megállapítható, úgy 5 pont adható.</p> <p>A megalapozó dokumentumban szükséges bemutatni a szempontnak való megfelelést.</p>	<p>A projekt közvetlenül kapcsolódik 2010 után támogatásban részesült európai uniós, vagy hazai forrásból megvalósított fejlesztéshez.</p> <p>A tervezett projekthez kapcsolódó, Beloiannisz Község Önkormányzata mint kedvezményezett/ konzorciumi partner által, az Európai Unió támogatásával korábban megvalósított és/vagy folyamatban lévő fejlesztések, azok jelen projekttől való lehatárolása, a fejlesztések közötti szinergiák a megalapozó dokumentum <b>2.2. 3)</b> pontjában kerültek részletes bemutatásra. Kapcsolódó projektek:</p> <ul style="list-style-type: none"> <li>• TOP_PLUSZ-1.2.3-21-FE1-2022-00022</li> <li>• TOP-3.2.1-15-FE1-2016-00029</li> <li>• EFOP-1.5.2-16-2017-00004</li> </ul> <p>A tervezett projekthez kapcsolódó, Beloiannisz Község Önkormányzata mint kedvezményezett által, hazai forrás támogatásával korábban megvalósított és/vagy folyamatban lévő fejlesztései, azok jelen projekttől való lehatárolása, a fejlesztések közötti szinergia a megalapozó dokumentum <b>2.2. 4)</b> pontjában kerültek részletes bemutatásra. Kapcsolódó projektek:</p> <ul style="list-style-type: none"> <li>• SPORT-EGYEDI-2020-01, NEMZ-E-21-0049, NEMZ-E-22-0028</li> <li>• MFP-UHJ/2023, MFP-UHK/2022</li> <li>• BMÖFT/6-8/2021</li> <li>• VP6-19.2.1.-63-2-17</li> </ul>	<b>5 pont</b>
6.3.	A projekt több szereplő bevonásával, térségi együttműködéssel vagy konzorciumban valósul meg.	<p><b>4 pont:</b> a projekt konzorciumi formában valósul meg, vagy a megvalósításhoz kapcsolódóan együttműködési megállapodás jött létre (a kötelezően előírt módszertani szervezettel kötendő együttműködési megállapodáson túl) a támogatást igénylő és egy további szervezet között, mely a támogatási kérelemhez benyújtásra került.</p> <p><b>0 pont:</b> a projekt nem konzorciumban valósul meg, vagy a megvalósításhoz kapcsolódó, a kötelezően előírtakon túli együttműködési megállapodás nem része a támogatási kérelemnek.</p> <p>A szempontnak való megfelelés a támogatási kérelemhez benyújtott dokumentum (az együttműködési megállapodás vagy konzorciumi együttműködési megállapodás) alapján igazolandó.</p>	<p>A TOP_Plusz-3.3.1-21 kódszámú, Gyermekevelést támogató humán infrastruktúra fejlesztése című felhívásra Beloiannisz Község Önkormányzata mint támogatást igénylő támogatási kérelmet nyújt be, „<i>Mini bölcsőde kialakítása Beloianniszban</i>” című projektet <b>konzorciumi együttműködés nélkül, önállóan valósítja meg.</b></p>	<b>0 pont</b>
	<b>Összesen:</b>			<b>70 pont</b>

---

## 9. Önértékelés

---

A következő táblázatban kerül bemutatásra a projekt tartalmi értékelési szempontoknak való megfelelése, hivatkozások megjelölésével, hogy az adott értékelési szempontnak való megfelelés a szakmai megalapozó tanulmány mely fejezetében, pontjában került bemutatásra, kifejtésre, alátámasztásra.

## Tartalmi (szöveges) értékelési szempontok önértékelése:

	Értékelési szempont	Minősítés (Megfelelt/Részben megfelelt/Nem felelt meg/Nem releváns)	Önértékelés
<b>1.</b>	<b>Illeszkedés a TOP Plusz céljaihoz</b>		
1.1.	A projekt illeszkedik a TOP Plusz valamely konkrét céljához/céljaihoz, és az abból levezetett felhívás céljaihoz. A projekt legalább egy, de lehetőség szerint több OP célhoz is hozzájárul.	Megfelelt	Az értékelési szempontnak való megfelelés a megalapozó dokumentum 1.1. 1) (projekt célrendszere, illeszkedés a Felhívás szerinti célokhoz), 1.1. 3) (illeszkedés az OP PO4.2. egyedi célkitűzéshez) pontjaiban került részletes bemutatásra és alátámasztásra.
<b>2.</b>	<b>Kizáró okok vizsgálata</b>		
2.1.	A projekt és támogatást igénylő támogathatóságának vizsgálata a hazai és uniós jogszabályok, ÁUF 21-27, állami támogatási és lehatárolási szabályok szerint.	Megfelelt	A támogatást igénylő és a támogatási kérelem tárgya nem tartozik a Felhívás 1.2., 6.1. pontjában és az „Általános Utmutató a 2021-2027-es programozási időszakban meghirdetett felhívásokhoz” c. dokumentumban meghatározott kizáró okok alá. Az értékelési szempontnak való megfelelés a megalapozó dokumentum 2.1. 1) pontjaiban (kizáró okok vizsgálata) került részletes bemutatásra és alátámasztásra.
2.2.	A támogatást igénylő és a támogatási kérelem tárgya nem tartozik a Felhívás 1.2. pontjában meghatározott kizáró okok alá.	Megfelelt	Az értékelési szempontnak való megfelelés a megalapozó dokumentum 2.2. pontjában (kizáró okok vizsgálata a Felhívás 1.2. és 6.1. pontja szerint) került részletes bemutatásra és alátámasztásra.
<b>3.</b>	<b>Szakmai indokoltság, megalapozottság</b>		
3.1.	A projekt szakmai indokoltságának és megalapozottságának vizsgálata. Vizsgálandó: <ul style="list-style-type: none"> <li>A projekt felépítése logikus, jól átgondolt.</li> <li>A probléma jól alátámasztott/valós, a támogatást igénylő bemutatja milyen tényadatokra, adatbázisokra, térképekre és egyéb forrásokra támaszkodott, ezek megfelelnek a valóságnak.</li> <li>Van-e strukturális (szabályozási) probléma a beruházást kiváltó okok között.</li> <li>Megfelelően felmérte-e a támogatást igénylő a helyzetet és körülményeket (a projekt nincs alultervezve/túltervezve, a problémára arányos választ ad, a probléma kontextusát ismeri a támogatást igénylő és lehetőség szerint az okokat kezeli).</li> <li>A támogatást igénylő nem hoz létre kihasználatlan kapacitást.</li> <li>Bemutatásra került az alkalmazott műszaki-szakmai megoldások indokoltsága, lehetőség szerint figyelembe veszi a legkorszerűbb, leghatékonyabb lehetséges megoldásokat (amennyiben releváns).</li> <li>A támogatást igénylő a támogatási kérelemben célérték vállalást tett a releváns indikátorokra és releváns szakmai adatszolgáltatási mutatókra vonatkozóan. A célérték vállalások összhangban vannak a bemutatott projekt tartalmával és az indikátorhoz kapcsolódó elvárásokkal.</li> <li>A megalapozottság keretében vizsgálható: a tevékenységek támogathatósága (a felhívás 2.1. és 6.1. pontját figyelembe véve), a felhívások egyedi, alapvető szakmai-műszaki elvárásainak (ideértve a felhívás 2.3., 5., 6.2. pontjában foglalt elvárásokat) való megfelelés, a vonatkozó szabványoknak és jogszabályi (hazai/uniós) előírásoknak való megfelelés (a projekt előrehaladottabb kidolgozottsága esetén).</li> </ul>	Megfelelt	<p>A projekt szakmai indokoltságának és megalapozottságának vizsgálata lefolytatásra került.</p> <ul style="list-style-type: none"> <li>A projekt felépítése logikus, jól átgondolt.</li> <li>A projekt felépítése logikus és jól átgondolt: meghatározásra kerültek az érintett célcsoportok, a feltárt problémák és igények mentén meghatározásra került a projekt célrendszere, mely összhangban van a felhívás által támogatott, projektben kijelölt önállóan támogatható és választható tevékenységekkel, a tevékenységek egyensúlyban vannak a projekt tervezési keretében, maga a projekt megfelelő tervezési időtartammal számított.</li> <li>A probléma jól alátámasztott/valós, a támogatást igénylő bemutatja milyen tényadatokra, adatbázisokra, térképekre és egyéb forrásokra támaszkodott, ezek megfelelnek a valóságnak.</li> </ul> <p>Az értékelési szempontnak való megfelelés a megalapozó dokumentum 3.2.1. 1)-4) (helyzetelemzés) és 3.2.2. 1)-5) (fejlesztési szükség, indokoltság) pontjaiban került részletes bemutatásra és alátámasztásra.</p> <ul style="list-style-type: none"> <li>Van-e strukturális (szabályozási) probléma a beruházást kiváltó okok között.</li> </ul> <p>A fejlesztési szükség, indokoltság vonatkozásában nem merült fel strukturális (szabályozási) probléma a beruházást kiváltó okok között.</p> <ul style="list-style-type: none"> <li>Megfelelően felmérte-e a támogatást igénylő a helyzetet és körülményeket (a projekt nincs alultervezve/túltervezve, a problémára arányos választ ad, a probléma kontextusát ismeri a támogatást igénylő és lehetőség szerint az okokat kezeli).</li> </ul> <p>Az értékelési szempontnak való megfelelés a megalapozó dokumentum A projekt megalapozottsága (egyszerűsített közgazdasági elemzés) c. 3.2.3. 1-7) pontjaiban került részletes bemutatásra és alátámasztásra.</p> <ul style="list-style-type: none"> <li>A támogatást igénylő nem hoz létre kihasználatlan kapacitást.</li> </ul> <p>A projekt keretében kihasználatlan kapacitások nem kerülnek létrehozásra, a helyzetelemzés megállapításai alapján a projektben csak a feltétlenül szükséges és indokolt fejlesztések kerülnek megvalósításra. Az értékelési szempontnak való megfelelés a megalapozó dokumentum 3.2.3. 4) (projekt megalapozottsága, teljesíthető célok) és 3.1.1. 2) (kihasználatlan kapacitások elkerülése) pontjaiban került részletes bemutatásra és alátámasztásra.</p> <ul style="list-style-type: none"> <li>Bemutatásra került az alkalmazott műszaki-szakmai megoldások indokoltsága, lehetőség szerint figyelembe veszi a legkorszerűbb, leghatékonyabb lehetséges megoldásokat (amennyiben releváns).</li> </ul>

	Értékelési szempont	Minősítés (Megfelelt/Részben megfelelt/Nem felelt meg/Nem releváns)	Önértékelés
			<p>Az értékelési szempontnak való megfelelés a megalapozó dokumentum <b>3.2.3. 1)-6) (projekt megalapozottsága fejezet)</b> pontjában került részletes bemutatásra és alátámasztásra.</p> <ul style="list-style-type: none"> <li>A támogatást igénylő a támogatási kérelemben célérték vállalást tett a releváns indikátorokra és releváns szakmai adatszolgáltatási mutatókra vonatkozóan. A célérték vállalások összhangban vannak a bemutatott projekt tartalmával és az indikátorhoz kapcsolódó elvárásokkal.</li> </ul> <p>Az értékelési szempontnak való megfelelés a megalapozó dokumentum <b>3.1.3. 12) (A projektben releváns indikátorok, azok célérték vállalásai és számítási módjuk bemutatása)</b> pontjában került részletes bemutatásra és alátámasztásra.</p> <ul style="list-style-type: none"> <li>A megalapozottság keretében vizsgálható: a tevékenységek támogathatósága (a felhívás 2.1. és 6.1. pontját figyelembe véve), a felhívások egyedi, alapvető szakmai-műszaki elvárásainak (ideértve a felhívás 2.3., 5., 6.2. pontjában foglalt elvárásokat) való megfelelés, a vonatkozó szabványoknak és jogszabályi (hazai/unió) előírásoknak való megfelelés (a projekt előrehaladottabb kidolgozottsága esetén).</li> </ul> <p>Az értékelési szempontnak való megfelelés a megalapozó dokumentum <b>2.1. és 2.2. (Kizáró okok vizsgálata a támogatást igénylő és a támogatási kérelem kapcsán), 3.1.2. (A projekt keretében tervezett tevékenységek bemutatása), valamint a 3.1.3. 1)-12) (A projekt keretében tervezett tevékenységek megfelelés a műszaki-szakmai elvárásoknak)</b> pontjában került részletes bemutatásra és alátámasztásra.</p>
3.2.	A helyzetelemzés alátámasztja a tervezett fejlesztés indokoltságát, szükségességét.	Megfelelt	Az értékelési szempontnak való megfelelés a megalapozó dokumentum <b>3.2.1. 1)-4) (helyzetelemzés), 3.2.2. 1)-5) (fejlesztési szükség, indokoltság)</b> pontjaiban került részletes bemutatásra és alátámasztásra.
3.3.	A támogatást igénylő megfelel a Felhívás 1.1. Ki nyújthat be támogatási kérelmet pontjában foglalt elvárásoknak.	Megfelelt	Az értékelési szempontnak való megfelelés a megalapozó dokumentum <b>3.3. 1) (a támogatást igénylő szervezet bemutatása)</b> pontban került részletes bemutatásra és alátámasztásra.
3.4.	A bölcsődei ellátást nyújtó intézmények (bölcsőde, mini bölcsőde) és szolgáltatás (családi bölcsőde) infrastrukturális fejlesztését és férőhelybővítését célzó fejlesztések esetében a projekt tervezésébe és kivitelezés nyomon követésébe bölcsődei módszertani szakértő bevonásra kerül.	Megfelelt	<p>A jelen projektben bölcsődei ellátást nyújtó intézmény (új mini bölcsőde kialakítása) infrastrukturális fejlesztése és férőhelybővítést célzó fejlesztés (8 új férőhely létesítése) tervezett, a projekt tervezésébe és a kivitelezés nyomon követésébe bölcsődei módszertani szakértő került bevonásra.</p> <p>A támogatást igénylő nyilatkozik, hogy az együttműködési megállapodás rendelkezésre áll, a támogatási kérelemmel egyidejűleg benyújtásra kerül a Beloiannisz Község Önkormányzata (támogatást igénylő) és a Magyar Bölcsődék Egyesülete (módszertani szervezet) által aláírt együttműködési megállapodása, mely a megalapozó dokumentum <b>6. számú</b> mellékleteként csatolásra került. Az értékelési szempontnak való megfelelés a megalapozó dokumentum <b>3.4. fejezetében</b> került részletesen bemutatásra. A támogatást igénylő vállalja, hogy a támogatási kérelem beadásához szükséges tervek elkészítésében való közreműködésről szóló igazolás legkésőbb az első mérőidőpont elérésekor benyújtásra kerül.</p>
3.5.	Óvodai férőhelybővítés, óvodai épület újranyitása, új intézményegység vagy új feladatellátási hely létrehozása esetén a szakágazati minisztérium előzetes támogató nyilatkozatával rendelkezik a projekt.	Nem releváns <sup>66</sup>	A támogatást igénylő nyilatkozik, hogy a szempont nem releváns a jelen támogatási kérelem esetében, a projekt nem tartalmaz óvodai férőhelybővítést, óvodai épület újranyitását, új óvodai intézményegység vagy új óvodai feladatellátási hely létrehozását.
3.6.	A fejlesztéssel érintett óvodai intézmény vállalja a befogadó-elvű nevelési gyakorlat megvalósítását, a beilleszkedési, magatartási nehézséggel küzdő, valamint a többi gyermekkel együtt nevelhető sajátos nevelési igényű (SNI), vagy a hátrányos helyzetű gyermekek integrált/integrációs nevelését, valamint vállalja a kirekesztés nélküli hozzáférés biztosítását (ide nem értve a kizárólag gyógypedagógiai, konduktív pedagógiai nevelést ellátó óvodai feladatellátási helyeket).	Nem releváns <sup>67</sup>	A támogatást igénylő nyilatkozik, hogy a szempont nem releváns a jelen támogatási kérelem esetében, a projekt nem tartalmaz óvodafejlesztési tevékenységet.
4.	Partnerség		

<sup>66</sup> „Nem releváns” minősítés: ha a projekt nem tartalmaz óvodai férőhelybővítést, óvodai épület újranyitását, új óvodai intézményegység vagy új óvodai feladatellátási hely létrehozását.

<sup>67</sup> „Nem releváns” minősítés, ha a támogatási kérelem nem tartalmaz óvodafejlesztési tevékenységet.

	Értékelési szempont	Minősítés (Megfelelt/Részben megfelelt/Nem felelt meg/Nem releváns)	Önértékelés
4.1.	A megfelelő partnerségi kör bevonás, egyeztetés megtörtént, megfelelően tervezett az együttműködés.	Megfelelt	Az értékelési szempontnak való megfelelés a megalapozó dokumentum 4.1. 1)-2) pontjaiban került részletes bemutatásra és alátámasztásra.
<b>5.</b>	<b>Fenntarthatóság, horizontális szempontok vizsgálata</b>		
5.1.	A támogatást igénylő a megvalósíthatóságon túl a későbbi működtetés feltételeit bemutatta, kitérve különösen a műszaki, szakmai, szervezeti, személyi és pénzügyi dimenziókra is. A támogatást igénylő vállalta a Felhívásban foglalt fenntartási időszakra vonatkozó kötelezettség teljesítését.	Megfelelt	A támogatást igénylő a megvalósíthatóságon túl a későbbi működtetés feltételeit bemutatta, kitérve különösen a műszaki, szakmai, szervezeti, személyi és pénzügyi dimenziókra is. A támogatást igénylő vállalta a Felhívásban foglalt fenntartási időszakra vonatkozó kötelezettség teljesítését. Az értékelési szempontnak való megfelelés a megalapozó dokumentum 5.1. 1)-6) pontjaiban került részletes bemutatásra és alátámasztásra.
5.2.	<p>Horizontális szempontok vizsgálata:</p> <ul style="list-style-type: none"> <li>- CPR 9. cikknek való megfelelés vizsgálata.</li> <li>- Ha a támogatást igénylő települési önkormányzat, az igénylőnek igazolnia kell a helyi esélyegyenlőségi program meglétét és a tervezett fejlesztés ahhoz való illeszkedését.</li> <li>- Ha a támogatást igénylő ötven főnél több személyt foglalkoztató költségvetési szerv, vagy többségi állami tulajdonban álló jogi személy, az igénylőnek igazolnia kell az esélyegyenlőségi terv meglétét.</li> <li>- Támogatást igénylő vállalja, hogy a fizikai és infokommunikációs akadálymentesítés betervezésre és megvalósításra kerül, amennyiben a projekt tartalma alapján az releváns.</li> </ul>	Megfelelt	<p>A horizontális szempontoknak való megfelelés vizsgálata lefolytatásra került. Az értékelési szempontnak való megfelelés a megalapozó dokumentum 5.2. 1) pontjában került részletes bemutatásra és alátámasztásra.</p> <p>A támogatást igénylő vállalja, hogy a fizikai és infokommunikációs akadálymentesítés betervezésre és megvalósításra kerül, a fizikai és infokommunikációs akadálymentesítés a megalapozó dokumentum 5.2. 2) pontjában került részletesen bemutatásra.</p> <p>A megalapozó dokumentum 10. számú mellékleteként tervezői nyilatkozat került csatolásra az akadálymentesítés kapcsán.</p>
5.3.	A projekt megfelel a „Ne okoz jelentős kárt” elveknek, a klímazhuzencia elvárásoknak és a horizontális követelmények környezeti részének (CPR 9. cikk).	Megfelelt	A projekt megfelel a „Ne okoz jelentős kárt” elveknek, a klímazhuzencia elvárásoknak és a horizontális követelmények környezeti részének. Az értékelési szempontnak való megfelelés a megalapozó dokumentum 5.3. 1)-3), valamint az 5.3.1. 1)-4) pontjaiban került részletes bemutatásra és alátámasztásra.
5.4.	<p>A támogatást igénylő megismerte az Európai Unió Alapjogi Chartájában foglalt jogokat, és a projekt tervezése során mérlegelte, hogy azok hogyan érintik a projekt megvalósítását. Vállalta továbbá az Európai Unió Alapjogi Chartájában foglaltak betartását mind a projekt megvalósítása során mind a fenntartási időszak alatt. Tudomásul veszi, hogy az adott elvárás teljesítését az Irányító Hatóság az adott időszakban vizsgálhatja.</p> <p>A benyújtott támogatási kérelem vizsgálata során a projekt kapcsán Alapjogi Chartát érintő jogsérelem gyanúja nem merült fel a rendelkezésre álló információk alapján.</p> <p>A támogatást igénylő rendelkezik az Alapjogi Chartában szereplő alapjogok a megvalósítás során történő érvényesítésére alkalmas mechanizmusokkal.</p>	Megfelelt	<p>A támogatást igénylő megismerte az Európai Unió Alapjogi Chartájában foglalt jogokat, és a projekt tervezése során mérlegelte, hogy azok hogyan érintik a projekt megvalósítását. Vállalta továbbá az Európai Unió Alapjogi Chartájában foglaltak betartását mind a projekt megvalósítása során mind a fenntartási időszak alatt. Tudomásul veszi, hogy az adott elvárás teljesítését az Irányító Hatóság az adott időszakban vizsgálhatja. A benyújtott támogatási kérelem vizsgálata során a projekt kapcsán Alapjogi Chartát érintő jogsérelem gyanúja nem merült fel a rendelkezésre álló információk alapján. A támogatást igénylő rendelkezik az Alapjogi Chartában szereplő alapjogok a megvalósítás során történő érvényesítésére alkalmas mechanizmusokkal.</p> <p>Az értékelési szempontnak való megfelelés a megalapozó dokumentum 5.4. 1)-2) pontjaiban került részletes bemutatásra és alátámasztásra.</p>
<b>6.</b>	<b>Költségvetés vizsgálata</b>		
6.1.	<p>A projekt megfelel a költségvetés vizsgálati szempontoknak.</p> <p>A kiválasztási kritérium vizsgálja:</p> <ul style="list-style-type: none"> <li>- a források felhasználásának hatékonyságát,</li> <li>- az általános és szakmai belső arányok (felhívás 7.5. pontjában meghatározott költségkorlátok) betartását,</li> <li>- az egyes tevékenységek megfelelően kerültek-e az egyes állami támogatási kategóriák szerinti besorolásra (amennyiben releváns),</li> <li>- az egyszerűsített költségelszámolási szabályok (a felhívás 7.3.1. pontjának) megfelelően alkalmazásra kerültek.</li> <li>- a költségvetés indokolt, összhangban áll a helyzetelemzésben foglaltakkal, valamint a tervezett tevékenységekkel.</li> </ul>	Megfelelt	<p>A költségvetési vizsgálat lefolytatásra került, a projekt megfelel a kiválasztási kritériumoknak.</p> <p>Az értékelési szempontnak való megfelelés a megalapozó dokumentum 6.1. 1)-6) (A projekt megfelel a költségvetés vizsgálati szempontoknak) pontjaiban került részletes bemutatásra és alátámasztásra.</p>
<b>7.</b>	<b>Előnyben részesítést biztosító szempontok</b>		

	Értékelési szempont	Minősítés (Megfelelt/Részben megfelelt/Nem felelt meg/Nem releváns)	Önértékelés
7.1.	<p>A projekt „TPO27 Újnonnan létrehozott, 0-3 éves gyermekek elhelyezését biztosító férőhelyek száma” c. indikátor OP célérték teljesüléséhez való hozzájárulásának mértéke forrásarányos módon tervezett.</p> <p><b>Megfelelt:</b> Amennyiben a projektben a TPO27 indikátorra tett célérték vállalás esetében az 1 új férőhelyre eső támogatási kérelem benyújtásakor igényelt támogatási összeg 15 600 000 Ft vagy az alatti.</p> <p><b>Részben megfelelt:</b> Amennyiben a projektben a TPO27 indikátorra tett célérték vállalás esetében az 1 új férőhelyre eső támogatási kérelem benyújtásakor igényelt támogatási összeg 15 600 000 Ft - 20 000 000 Ft közötti.</p> <p><b>Nem felelt meg:</b> Amennyiben a projektben a TPO27 indikátorra tett célérték vállalás esetében az 1 új férőhelyre eső támogatási kérelem benyújtásakor igényelt támogatási összeg 20 000 000 Ft vagy afeletti.</p> <p>A támogatást igénylőnek szükséges bemutatnia a megalapozó dokumentumban a TPO27 indikátorhoz kapcsolódó projektköltségeket és a TPO27 indikátor célérték vállalás alapján az 1 új férőhelyre jutó, támogatási kérelem benyújtásakor igényelt támogatási összeget. Ha a projekt egyéb fejlesztést is tartalmaz (pl.: meglévő bölcsődei férőhelyek fejlesztését, óvodafejlesztést), úgy az értékelési szempont esetében a költségeket az arányosítási szabályoknak megfelelően szükséges kimutatni.</p>	Megfelelt	<p>A támogatást igénylő az alábbi releváns indikátor célérték vállalást teszi a projektben, mely a megalapozó dokumentum <b>3.1.3. 12)</b> pontjában részletesen bemutatásra került:</p> <ul style="list-style-type: none"> <li>• <b>RCR70</b> Az új vagy korszerűsített gyermekgondozási létesítmények éves felhasználói: <b>5 fő/év</b><sup>68</sup></li> <li>• <b>TPO27</b> Újnonnan létrehozott, 0-3 éves gyermekek elhelyezését biztosító férőhelyek száma: <b>8 db</b></li> <li>• <b>TPR11</b> Újnonnan létrehozott bölcsődei ellátással rendelkező települések száma (ahol 2020.12.31-én nem működött bölcsődei szolgáltatás): <b>1 db</b></li> </ul> <p>A projektben a TPO27 indikátorra tett célérték vállalás esetében az 1 új férőhelyre eső támogatási kérelem benyújtásakor igényelt támogatási összeg <b>12.500.000,- Ft</b>, azaz a <b>projekt megfelel</b> a 7.1. előnyben részesítést biztosító szempont elvárásának.</p>
7.2.	<p>A projekt a kedvezményezett járások besorolásáról szóló 290/2014 (XI.26) Kormányrendelet értelmében kedvezményezett, fejlesztendő vagy komplex programmal fejlesztendő járásban valósul meg.</p> <p>Az értékelés vizsgálata a 290/2014. (XI. 26.) Korm. rendelet 3. sz. melléklete alapján történik: <a href="http://njt.hu">http://njt.hu</a></p> <p><b>Nem felelt meg:</b> amennyiben a fejlesztés helyszíne a jogszabállyal nem érintett járás területén valósul meg.</p> <p><b>Részben megfelelt:</b> amennyiben a fejlesztés kedvezményezett járás / fejlesztendő járás területén valósul meg.</p> <p><b>Megfelelt:</b> amennyiben a fejlesztés komplex programmal fejlesztendő járás területén valósul meg.</p> <p>Amennyiben a projekt több járás közigazgatási területét érinti, úgy minden érintett járás figyelembe vehető és már egy járás érintettsége esetén részben megfelelt/megfelelt minősítés adható. Amennyiben több járás érintett, melyek eltérő kategóriába tartoznak, az adott projekt szempontjából releváns legmagasabb kategóriát szükséges figyelembe venni.</p>	Nem felelt meg	<p>A fejlesztés helyszíne <b>Beloianisz község a Dunaújvárosi járáshoz</b> tartozó település, mely a 290/2014. (XI. 26.) Korm. rendelet 3. sz. mellékletében <b>nem került besorolásra</b> sem a kedvezményezett, sem a fejlesztendő, illetve a komplex programmal fejlesztendő járások közé sem.</p> <p>A fentiek alapján a projekt <b>nem felelt meg</b> a 7.2. előnyben részesítést biztosító szempontnak.</p>
7.3.	<p>A projekt több önállóan támogatható tevékenységre terjed ki és választható, önállóan nem támogatható tevékenységet is tartalmaz.</p> <p><b>Megfelelt:</b> a projekt egynél több önállóan támogatható tevékenységet és legalább egy választható, önállóan nem támogatható tevékenységet tartalmaz.</p> <p><b>Részben megfelelt:</b> a projekt csak egy önállóan támogatható tevékenységet és legalább egy választható, önállóan nem támogatható tevékenységet tartalmaz.</p> <p><b>Nem felelt meg:</b> fejlesztés csak egy önállóan támogatható tevékenységet tartalmaz választható, önállóan nem támogatható tevékenység nélkül.</p>	Megfelelt	<p>A projekt keretében tervezett, önállóan támogatható tevékenységek:</p> <ul style="list-style-type: none"> <li>• <b>2.1.1. A) a) 2)</b> bölcsődei ellátások fejlesztése, új mini bölcsődei intézmény létesítése, meglévő épület/ helyiség átalakításával.</li> <li>• <b>2.1.1. A) e) e1) és e2)</b> eszközbeszerzés, bölcsődei neveléshez, gondozáshoz kapcsolódóan.</li> </ul> <p>A projekt keretében tervezett választható, önállóan nem támogatható tevékenységeket:</p> <ul style="list-style-type: none"> <li>• <b>2.1.2. 2)</b> Kerékpár támaszok és tárolók kiépítése, korszerűsítése;</li> <li>• <b>2.1.2. 5)</b> Beléptető-, kamera- és riasztórendszer kialakítása, fejlesztése.</li> <li>• <b>2.1.2. 10)</b> Babakocsi tároló létesítése</li> <li>• <b>2.1.2. 11)</b> A bölcsődei ellátást nyújtó intézmény weboldalának fejlesztése, kialakítása.</li> </ul> <p>A projektben <b>kettő (2)</b> önállóan támogatható, és <b>négy (4)</b> választható tevékenység megvalósítása tervezett, mely a megalapozó dokumentum 3.1.2. pontjában került részletesen bemutatásra, ez alapján a projekt <b>megfelelt</b> a 7.3. előnyben részesítést biztosító szempontnak.</p>

<sup>68</sup> A projekt első fenntartási évére tett célérték vállalás.

	Értékelési szempont	Minősítés (Megfelelt/Részben megfelelt/Nem felelt meg/Nem releváns)	Önértékelés
7.4.	<p>A projekt kapcsolódik uniós vagy hazai forrásból támogatott fejlesztésekhez.</p> <p><b>Megfelelt:</b> Amennyiben a projekt közvetlenül kapcsolódik uniós vagy hazai forrásból támogatott fejlesztésekhez is (pl.: a korábban fejlesztéssel érintett épületben további férőhelybővítésre / eszközbeszerzésre kerül sor).</p> <p><b>Részben megfelelt:</b> Amennyiben a projekt közvetetten kapcsolódik uniós vagy hazai forrásból támogatott fejlesztésekhez. (Pl.: a fejlesztéssel érintett épület/épületrész közvetlen környezetében [közvetlenül határos telken] közterület beruházásra kerül sor (pl.: út vagy kerékpárút építés/fejlesztés az elérhetőség segítésére, közlekedésbiztonság elősegítése, vagy park-, játszótérfejlesztés))</p> <p><b>Nem felelt meg:</b> Amennyiben a projekt közvetlenül és közvetetten sem kapcsolódik egyéb uniós vagy hazai forrásból támogatott fejlesztéshez.</p> <p>Közvetlen és közvetett kapcsolódás alatt is a hatályos támogatási szerződéssel rendelkező és/vagy megvalósult projektek értendők. A megalapozó dokumentumban szükséges bemutatni a szempontnak való megfelelést a kapcsolódó projekt rövid bemutatásával és projekt azonosítójának megadásával.</p> <p>Amennyiben a projekt több telephely/szolgáltatás/feladatellátási hely fejlesztését érinti, legalább az egyik fejlesztéssel érintett telephely/szolgáltatás/feladatellátási hely esetében a kapcsolódásnak megállapíthatónak kell lennie.</p>	Megfelelt	<p>A projekt közvetlenül kapcsolódik uniós és hazai forrásból támogatott fejlesztésekhez.</p> <p>A tervezett projekthez kapcsolódó, Beloianisz Község Önkormányzat mint kedvezményezett/konzorciumi partner által, az Európai Unió támogatásával korábban megvalósított és/vagy folyamatban lévő fejlesztések, azok jelen projekttől való lehatárolása, a fejlesztések közötti szinergiák a megalapozó dokumentum <b>2.2. 3)</b> pontjában kerültek részletes bemutatásra. Kapcsolódó projektek:</p> <ul style="list-style-type: none"> <li>• TOP_PLUSZ-1.2.3-21-FE1-2022-00022</li> <li>• TOP-3.2.1-15-FE1-2016-00029</li> <li>• EFOP-1.5.2-16-2017-00004</li> </ul> <p>A tervezett projekthez kapcsolódó, Beloianisz Község Önkormányzat mint kedvezményezett által, hazai forrás támogatásával korábban megvalósított és/vagy folyamatban lévő fejlesztései, azok jelen projekttől való lehatárolása, a fejlesztések közötti szinergia a megalapozó dokumentum <b>2.2. 4)</b> pontjában kerültek részletes bemutatásra. Kapcsolódó projektek:</p> <ul style="list-style-type: none"> <li>• SPORT-EGYEDI-2020-01</li> <li>• NEMZ-E-21-0049</li> <li>• NEMZ-E-22-0028</li> <li>• MFP-UHJ/2023</li> <li>• MFP-UHK/2022</li> <li>• BMÖFT/6-8/2021</li> <li>• VP6-19.2.1.-63-2-17</li> </ul> <p>A fentiekben leírtak alapján a projekt <b>megfelel</b> a 7.4. előnyben részesítést biztosító szempontnak.</p>

---

## 10. Megalapozó dokumentum mellékletei

---

1. Beszerzendő eszközök listája (1.1.-1.2.: Excel és aláírt pdf formátumban)
2. Az épület tulajdonosának hozzájáruló támogató nyilatkozata a projekt benyújtásához
3. Nyilatkozat épületenergetikai korszerűsítésről
4. Nyilatkozat konyhafejlesztés kapcsán
5. A TSM 3.1. pont szerinti elvárás teljesítése: támogató-hozzájáruló nyilatkozatok a közigazgatásilag határos településektől (5.1.-5.3.: Besnyő, Ercsi, Iváncsa)
6. A támogatást igénylő és a bölcsődei ellátásra kijelölt módszertani szervezet (Magyar Bölcsődék Egyesülete) projekt tervezésében és szakmai kivitelezés nyomán követésében történő részvételére vonatkozó együttműködési megállapodása
7. Építési beruházás esetén helyszínrajz, vázlatrajz (jelenlegi és tervezett állapot bemutatása) és rövid műszaki leírás (7.1-7.8.: Építészet műszaki leírás, Konceptió tervlapok: É. 00 Helyszínrajz, É.F. 1.0 Felmérési alaprajz, É.T. 1.1 Tervezett alaprajz, É.T. 2.0 Metszetek, É.T. 3.0 Homlokzatok, É.T. 3.1. Homlokzatok, É.T: 3.1. Homlokzatok)
8. Fotódokumentáció a meglévő állapotról
9. A fejlesztendő ingatlanok tulajdoni lapja (9.1.-9.2.: Beloiannisz 4/1 és 6/5 hrsz-ek)
10. Tervezői nyilatkozat a Felelőség 2.3. megfelelése kapcsán
11. Hatályos településrendezési eszközök (11.1-11.4.: településszerkezeti terv, HÉSZ külterület, SZT külterület, településképvédelem)
12. Beloiannisz Község Önkormányzat Helyi Esélyegyenlőségi Programja (2023-2028)
13. Szabályzatok: iratkezelés, panaszkezelés (13.1.-13.2.)
14. Partnerség alátámasztó dokumentumok (közmeghallgatás meghívó, jegyzőkönyv, jelenléti ív)
15. Szülői szándéknyilatkozatok (12 db)

A jelen projekt esetében nem releváns mellékletek:

- Fejlesztéssel érintett intézmény alapító vagy létesítő okirata
- Szolgáltatói nyilvántartásba vételt igazoló dokumentum
  - [A támogatást igénylő vállalja az új mini bölcsődei intézmény létrehozás kapcsán, hogy az intézmény szolgáltató nyilvántartásba történő bejegyzése megtörténik, és a szolgáltatói nyilvántartásba vételt igazoló dokumentum a 2. mérföldkő elérésekor benyújtásra kerül a Felhívás 2.3. A\) A2\) 6\) b\) és 5.1. 2. mérföldkő 6. pontjában foglalt elvárás szerint.](#)
- Támogató képviselő-testületi döntés újrainvitálás esetében
- OSA4TANU adatlap a04t18 és az OSA2FELH adatlap a02t13 adatlapok benyújtása (óvodafejlesztés esetén, eredetivel megegyező hitelesített példány)
- Helyi önkormányzat hozzájáruló nyilatkozata
- Köznevelési szerződés/egyszemélyes nyilatkozat VAGY a támogatást igénylő és önkormányzat közös nyilatkozata később megkötendő köznevelési szerződésről
- Óvodai férőhelybővítés, óvodai épület újrainvitálása, új óvodai intézményegység vagy új óvodai feladatellátási hely létrehozása esetén a szakágazat előzetes támogató nyilatkozata
- Konzorciumi együttműködési megállapodás támogatási kérelem benyújtásához